

# **KECAMATAN BLIMBING DALAM ANGKA 2017**



**BADAN PUSAT STATISTIK  
KOTA MALANG**

# **KECAMATAN BLIMBING DALAM ANGKA 2017**



# **Kecamatan Blimbing Dalam Angka 2017**

**No. Publikasi** : 35730.1706

**Katalog** : 1102001.3573.040

**Ukuran Buku** : 14,8 cm x 21 cm

**Jumlah Halaman** : xiv+ 113 halaman

**Naskah** :

Badan Pusat Statistik Kota Malang

**Gambar Kover oleh** :

Badan Pusat Statistik Kota Malang

**Ilustrasi Kover** :

Kampung Warna Warni

**Diterbitkan oleh** :

© BPS Kota Malang

**Dicetak oleh** : ASIA

**Dilarang mengumumkan, mendistribusikan, mengomunikasikan, dan/atau menggandakan sebagian atau seluruh isi buku ini untuk tujuan komersial tanpa izin tertulis dari Badan Pusat Statistik**

### Peta Wilayah Kecamatan Blimbing dalam Kota Malang

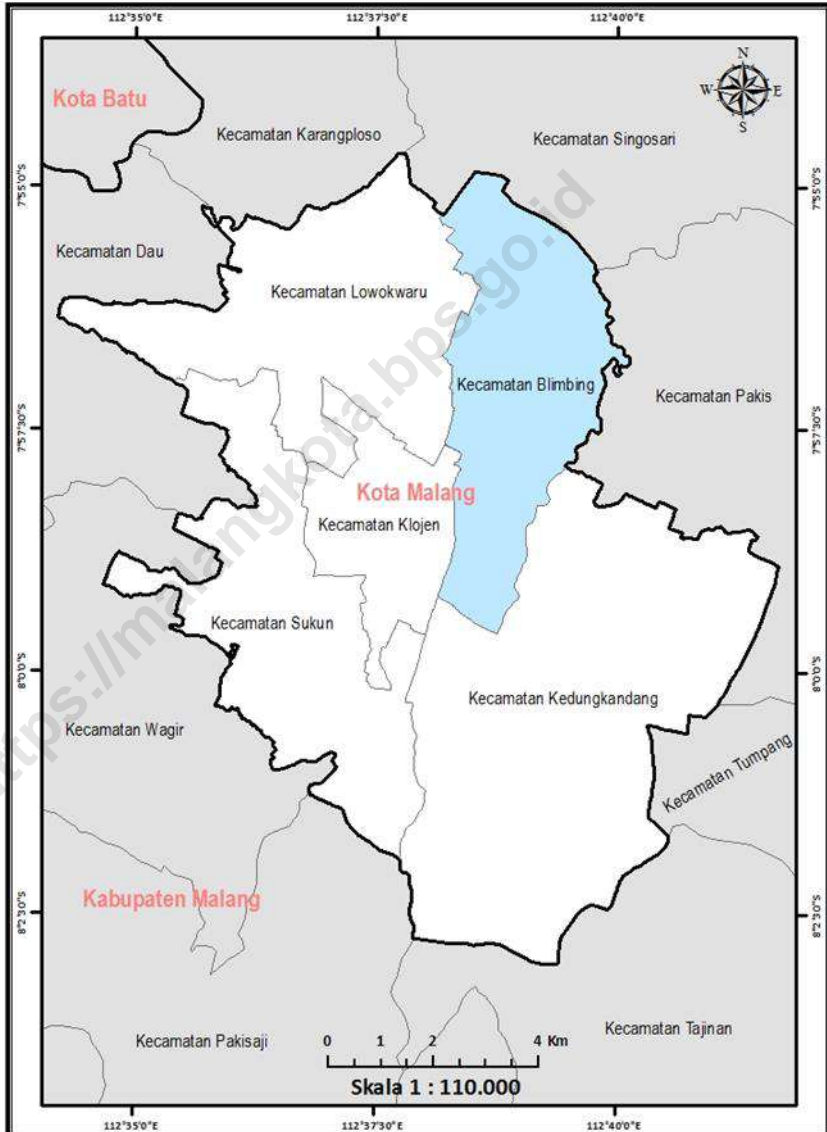

## Peta Wilayah Kecamatan Blimbing Kota Malang

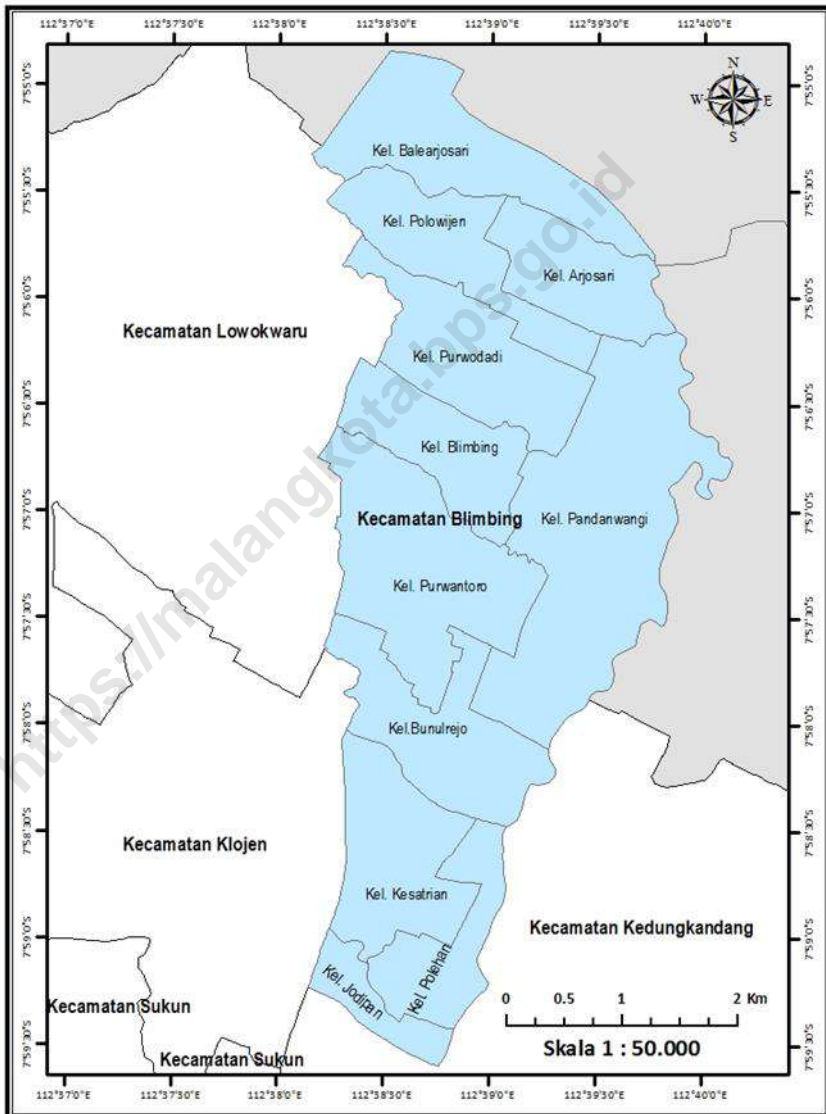



## KATA PENGANTAR

Kecamatan Blimbing Dalam Angka 2017 merupakan publikasi tahunan yang diterbitkan oleh BPS Kota Malang. Disadari bahwa publikasi ini belum sepenuhnya memenuhi harapan semua pihak pengguna data, namun diharapkan publikasi ini dapat membantu melengkapi penyusunan rencana pembangunan di Kota Malang khususnya pada Kecamatan Blimbing.

Publikasi ini dapat terwujud berkat kerja sama dan bantuan dari berbagai pihak baik instansi pemerintah maupun swasta. Kepada semua pihak yang telah memberikan bantuan disampaikan penghargaan dan terima kasih yang sebesar-besarnya.

Meskipun publikasi ini telah disiapkan sebaik-baiknya, namun disadari masih ada kekurangan dan kesalahan yang terjadi. Untuk perbaikan publikasi ini, tanggapan dan saran yang bersifat konstruktif dari para pemakai sangat diharapkan.

Malang, Agustus 2017

Kepala BPS  
Kota Malang

Drs. Mohamad Sarjan

## DAFTAR ISI

|   |     |
|---|-----|
| Kata Pengantar .....                    | v   |
| Daftar Isi .....                        | vi  |
| Daftar Tabel.....                       | vii |
| Penjelasan Umum .....                   | xiv |
| 1 Geografi dan Iklim.....               | 1   |
| 2 Pemerintahan .....                    | 11  |
| 3 Kependudukan dan Ketenagakerjaan..... | 19  |
| 4 Sosial.....                           | 29  |
| 5 Pertanian.....                        | 55  |
| 6 Energi.....                           | 85  |
| 7 Perdagangan .....                     | 93  |
| 8 Hotel .....                           | 95  |
| 9 Transportasi.....                     | 107 |

## DAFTAR TABEL

|             |   |    |
|-------------|---|----|
| Tabel 1.1.1 | Luas Wilayah menurut Kelurahan di Kecamatan Blimbing, 2016 .....  | 7  |
| Tabel 1.1.2 | Jarak dari Kelurahan ke Ibukota Kecamatan di Kecamatan Blimbing .....   | 8  |
| Tabel 1.1.3 | Tinggi Wilayah Diatas Permukaan Laut menurut Kelurahan di Kecamatan Blimbing, 2016 .....                                | 9  |
| Tabel 1.2.1 | Jumlah Curah Hujan dan Hari Hujan menurut bulan di Kecamatan Blimbing, 2016 .....                                       | 10 |
| Tabel 2.1.1 | Nama, Alamat, dan No Telepon Kelurahan di Kecamatan Blimbing, 2016 .....  | 15 |
| Tabel 2.1.2 | Jumlah Rukun Warga (RW) dan Rukun Tetangga (RT) menurut Kelurahan di Kecamatan Blimbing, 2016 .                         | 16 |
| Tabel 2.2.1 | Jumlah Aparatur Sipil Negara di Kantor Kelurahan dan Kantor Kecamatan menurut Jenis Kelamin di Kecamatan Blimbing ..... | 17 |
| Tabel 3.1.1 | Jumlah Penduduk Berdasarkan Kelompok Umur dan Jenis Kelamin di Kecamatan Blimbing, 2016.....                            | 23 |
| Tabel 3.1.2 | Jumlah Penduduk dan Rasio Jenis Kelamin menurut Kelurahan di Kecamatan Blimbing, 2016 .....                             | 24 |
| Tabel 3.1.3 | Jumlah Penduduk dan Perkembangan Penduduk menurut Kelurahan, 2015 dan 2016 .....  | 25 |



|   |    |
|---|----|
| Tabel 3.1.4 Distribusi dan Kepadatan Penduduk menurut Kelurahan di Kecamatan Blimbing, 2016 .....   | 26 |
| Tabel 3.1.5 Jumlah Kelahiran, Kematian, Migrasi Masuk, dan Migrasi Keluar menurut Jenis Kelamin di Kecamatan Blimbing, 2016 .....                   | 27 |
| Tabel 3.1.6 Jumlah Pencari Kerja Terdaftar menurut Tingkat Pendidikan Tertinggi yang Ditamatkan dan Jenis Kelamin di Kecamatan Blimbing, 2016 ..... | 28 |
| Tabel 4.1.1 Jumlah Sekolah, Guru, Murid, dan Rasio Guru-Murid di Kecamatan Blimbing, 2016 .....   | 36 |
| Tabel 4.2.1 Jumlah Kematian Neonatal, Bayi, dan Balita menurut Jenis Kelamin, Kecamatan, dan Puskesmas di Kecamatan Blimbing, 2016 .....            | 37 |
| Tabel 4.2.2 Jumlah Kematian Ibu menurut Umur, Kecamatan, dan Puskesmas di Kecamatan Blimbing, 2016 .....  | 38 |
| Tabel 4.2.3 Jumlah Pasangan Usia Subur (PUS), Peserta KB Bar, dan Peserta KB Aktif menurut Puskesmas di Kecamatan Blimbing, 2016 .....              | 39 |
| Tabel 4.2.4 Jumlah Bayi yang Diberi ASI Eksklusif menurut Jenis Kelamin dan Puskesmas di Kecamatan Blimbing, 2016 .....                             | 40 |
| Tabel 4.2.5 Jumlah Fasilitas Kesehatan menurut Jenis Fasilitas Kesehatan di Kecamatan Blimbing, 2016 .....  | 41 |

|   |    |
|---|----|
| Tabel 4.2.6 Jumlah HIV/AIDS, DBD, Diare, TB, dan Malaria di Kecamatan Blimbing, 2016 .....  | 42 |
| Tabel 4.2.7 Jumlah Ibu Hamil, Melakukan kunjungan K1, Melakukan Kunjungan K4, Kurang Energi Kronis (KEK), Mendapat tablet Zat Besi di Kecamatan Blimbing, 2016..... | 43 |
| Tabel 4.2.8 Jumlah Bayi menurut Kondisi Bayi di Kecamatan Blimbing, 2016 .....  | 44 |
| Tabel 4.2.9 Jumlah Tenaga Kesehatan menurut Jenis Tenaga Kesehatan di Kecamatan Blimbing, 2016.....   | 45 |
| Tabel 4.2.10 Pencapaian Peserta Keluarga Berencana Aktif di Kecamatan Blimbing, 2016 .....  | 46 |
| Tabel 4.3.1 Jumlah Tempat Peribadatan menurut Jenis Tempat Peribadatan di Kecamatan Blimbing, 2016 .....  | 47 |
| Tabel 4.4.1 Jumlah Tempat Peribadatan menurut Jenis Tempat Peribadatan di Kecamatan Blimbing, 2016.....   | 48 |
| Tabel 4.5.1 Jumlah Keluarga menurut Klasifikasi Keluarga di Kecamatan Blimbing, 2015 .....  | 51 |
| Tabel 4.5.2 Jumlah Tempat Pembuangan Sampah (TPS) yang Dikelola menurut Kelurahan di Kecamatan Blimbing, 2016.....  | 52 |
| Tabel 4.5.3 Jumlah Bencana menurut Kelurahan dan Jenis Bencana di Kecamatan Blimbing, 2016.....   | 53 |

|  |    |
|--|----|
| Tabel 5.1.1 Luas Lahan Sawah Irigasi Berdasarkan Penggunaannya di Kecamatan Blimbing, 2016 .....   | 63 |
| Tabel 5.1.2 Luas Lahan Sawah, Lahan Pertanian Bukan Sawah, dan Lahan Bukan Pertanian di Kecamatan Blimbing, 2016   | 64 |
| Tabel 5.1.3 Luas Lahan Sawah menurut Jenis Pengairan di Kecamatan Blimbing, 2016 .....   | 65 |
| Tabel 5.1.4 Luas Lahan Tegal/Kebun, Ladang/Huma, dan Sementara Tidak Diusahakan di Kecamatan Blimbing, 2015-2016   | 66 |
| Tabel 5.1.5 Luas Tanam dan Luas Puso Komoditas Tanaman Pangan di Kecamatan Blimbing, 2016 .....  | 67 |
| Tabel 5.1.6 Luas Tanam dan Luas Puso Komoditas Tanaman Pangan di Kecamatan Blimbing, 2016 .....  | 68 |
| Tabel 5.1.7 Jumlah Kelembagaan Pertanian menurut Jenis Kelembagaan Pertanian di Kecamatan Blimbing, 2015-2016 .....  | 69 |
| Tabel 5.2.1 Luas Panen, Produksi, dan Produktivitas Tanaman Sayuran dan Buah Buahan Semusim menurut Jenis Komoditas di Kecamatan Blimbing, 2016 .....                          | 70 |
| Tabel 5.2.2 Jumlah Tanaman Menghasilkan, Produksi, dan Produktivitas Tanaman Buah Buahan dan Sayuran Tahunan dirinci menurut Jenis Komoditas di Kecamatan Blimbing, 2016 ..... | 71 |

|   |    |
|---|----|
| Tabel 5.2.3 Jumlah Luas Panen, Produksi, dan Produktivitas Tanaman Biofarmaka menurut Jenis Komoditas di Kecamatan Blimbing, 2016 ..... | 72 |
| Tabel 5.2.4 Luas Panen, Produksi, dan Produktivitas Tanaman Hias menurut Jenis Komoditas di Kecamatan Blimbing, 2016 .....              | 73 |
| Tabel 5.3.1 Luas Tanaman dan Produksi Tanaman Perkebunan di Kecamatan Blimbing, 2016 .....  | 74 |
| Tabel 5.4.1 Populasi Ternak menurut Jenis Ternak di Kecamatan Blimbing, 2016 .....  | 75 |
| Tabel 5.4.2 Populasi Unggas menurut Jenis Unggas di Kecamatan Blimbing, 2016 .....  | 76 |
| Tabel 5.4.3 Jumlah Ternak Yang Dipotong menurut Jenis Ternak di Kecamatan Blimbing, 2016 .....  | 77 |
| Tabel 5.4.4 Jumlah Unggas Yang Dipotong menurut Jenis Unggas di Kecamatan Blimbing, 2016 .....  | 78 |
| Tabel 5.4.5 Produksi Daging Ternak/Unggas menurut Jenis Ternak /Unggas di Kecamatan Blimbing, 2016 .....                                | 79 |
| Tabel 5.4.6 Produksi Telur menurut Jenis Unggas di Kecamatan Blimbing, 2016 .....   | 80 |
| Tabel 5.5.1 Jumlah Rumah Tangga Perikanan Budidaya menurut Jenis Budidaya di Kecamatan Blimbing, 2016.....                              | 81 |

|             |   |     |
|-------------|---|-----|
| Tabel 5.5.2 | Populasi Bayi menurut Jenis Ikan di Kecamatan Blimbing, 2016 .....                                | 82  |
| Tabel 5.5.3 | Produksi Ikan menurut Jenis Ikan di Kecamatan Blimbing, 2016 .....                                | 83  |
| Tabel 6.1.1 | Jumlah Pelanggan Air PDAM menurut Kelurahan di Kecamatan Blimbing, 2016 .....                     | 89  |
| Tabel 6.1.2 | Jumlah Pelanggan Air PDAM menurut Kelurahan di Kecamatan Blimbing, 2016 .....                     | 90  |
| Tabel 6.1.3 | Jumlah Pelanggan Listrik di Kecamatan Blimbing, 2011-2015.....                                    | 91  |
| Tabel 7.1   | Jumlah Pasar menurut Kelas di Kecamatan Blimbing, 2015 .....                                      | 97  |
| Tabel 7.2   | Jumlah Unit dan Pedagang menurut Jenis Tempat Berjualan di Pasar di Kecamatan Blimbing, 2015 .... | 98  |
| Tabel 7.3   | Jenis Tempat Usaha dan Jumlah Pedagang menurut Pasar di Kecamatan Blimbing, 2015 .....            | 99  |
| Tabel 7.4   | Jumlah Koperasi menurut Jenis Koperasi di Kecamatan Blimbing, 2015 .....                          | 100 |
| Tabel 8.1.1 | Jumlah Hotel dan Kamar menurut Jenis Hotel di Kecamatan Blimbing, 2016 .....                      | 105 |
| Tabel 8.1.2 | Jumlah Restaurant dan Rumah Makan di Kecamatan Blimbing, 2016 .....                               | 106 |

|   |     |
|---|-----|
| Tabel 9.1.1 Jumlah Kendaraan menurut Jenis Kendaraan di Kecamatan Blimbing, 2016..... | 111 |
| Tabel 9.1.2 Panjang Jalan menurut Status Jalan di Kecamatan Blimbing, 2016 .....      | 112 |

<https://malangkota.bps.go.id>

## Penjelasan Umum

Tanda- tanda, satuan dan lain- lainnya yang di gunakan dalam publikasi ini, adalah sebagai berikut:

Tanda- tanda

|                                   |           |
|-----------------------------------|-----------|
| Data Belum Tersedia .....         | : ...     |
| Data Tidak Tersedia .....         | : ts/ na  |
| Data dapat di abaikan .....       | : 0       |
| Data tidak mungkin tersedia ..... | : -       |
| Tanda desimal .....               | : ,       |
| Angka sementara .....             | : *)      |
| Angka sangat sementara .....      | : **)     |
| Angka diperbaiki .....            | : r       |
| Angka perkiraan .....             | : e       |
| Satuan                            |           |
| Kilometer (Km) .....              | : 1000 m  |
| Kuintal (Kw) .....                | : 100 kg  |
| Ton.....                          | : 1000 kg |

Satuan lain : persen (%).

# GEOGRAFI DAN IKLIM

# 1

LUAS WILAYAH KECAMATAN  
BLIMBING 17,76 KM<sup>2</sup>



TINGGI DAERAH  
DARI PERMUKAAN  
LAUT 438-467 m







### PENJELASAN TEKNIS

1. Pada tahun 1767 daerah Malang diperintah oleh seorang Adipati Malojo Kusumo yang kemudian menyerah kalah kepada kompeni. Untuk memperkuat kedudukannya, Kompeni mendirikan benteng pertahanan ditepi sungai Brantas (Rumah Sakit "Saiful Anwar" sekarang). Disusul dengan mendirikan rumah tinggal Belanda (loge) di kanan kiri benteng yang kemudian oleh orang Malang, kata loge disebut loji.
2. Tanggal 1 April 1914 Malang ditetapkan sebagai Gemeente. Pemerintahan yang diurus oleh Dewan Kota (Gemeenterad). Tanggal 12 Nopember 1918 Dewan Kota hasil pemilihan terbentuk. Tahun 1919 ditunjuk Burgemeester pertama yaitu H.I. Bussemaker. Tahun 1930 ada perubahan Desa menjadi Dinas Pemerintahan Lingkungan.
3. Pada Tahun 1942, pada jaman Jepang ada pembagian wilayah untuk Burgemeester yaitu hanya wilayah kota yang membawahi empat lingkungan atau empat Wijkmeester, diantaranya : lingkungan 1, lingkungan 2, lingkungan 3, dan lingkungan 4.
4. Setelah tahun 1942 daerah Burgemeester dibagi menjadi 3 Kecamatan yaitu Kecamatan Klojen, Blimbing dan Kedung Kandang. Kecamatan Kedungkandang 1 Wijkmeester/Lingkungan dan ditambah 12 desa (Lingkungan I, Desa Kesatriyan, Gadang, Kebonsari, Bandungrejosari, Buring, Wonokoyo, Bumiayu, Kedungkandang, Sawojajar, Lesanpuro, Madyopuro, dan Polehan. Pembagian wilayah Lingkungan dan desa kemudian diatur oleh Perda No 4 Tahun 1967.
5. Berdasarkan SK Mendagri No.140-150 tanggal 22 September 1980 dan No.140-135 tanggal 14 Pebruari 1981 status desa menjadi kelurahan dan Lingkungan dipecah menjadi beberapa kelurahan dengan rincian sebagai berikut:

## GEOGRAFI DAN IKLIM

- Lingkungan I menjadi : Kelurahan Kotalama, Mergosono dan Jodipan.
  - Lingkungan II menjadi : Kelurahan Kiduldalem, Sukoharjo dan Ciptomulyo.
  - Lingkungan III menjadi : Kelurahan Kauman, Kasin dan Sukun.
  - Lingkungan IV menjadi : Kelurahan Klojen, Oro-oro Dowo, Samaan dan Rampal Celaket.
  - Lingkungan V menjadi : Kelurahan Bareng, Tanjungrejo, Gading Kasri, Pisang Candi, Penanggungan, Sumpersari, Ketawanggede dan Dinoyo.
6. Kecamatan Kedungkandang membawahi 15 Kelurahan dan desa yaitu Lingkungan I (Kelurahan Mergosono, Kotalama dan Jodipan), Desa Gadang, Kebonsari Bandungrejosari, Polehan, Kedungkandang, Buring, Bumiayu, Wonokoyo, Lesanpuro, Madyopuro, Sawojajar , Kesatriyan. Tahun 1988 Kotamadya daerah Tingkat II Malang wilayahnya mendapat tambahan 12 desa dari Pemerintah Daerah Tingkat II Kabupaten Malang, dan dari 3 kecamatan yang ada dipecah (dikembangkan) menjadi lima Kecamatan yaitu Kecamatan Kedung Kandang, Klojen, Blimbing, Lowokwaru dan Sukun.
7. Dari pengembangan wilayah ini, 3 Kelurahan di wilayah Kecamatan Kedungkandang dimasukkan ke wilayah Kecamatan Blimbing yaitu (Kelurahan Jodipan, Polehan dan Kesatriyan) dan 3 Kelurahan di wilayah Kecamatan Kedungkandang dimasukkan ke wilayah Kecamatan Sukun yaitu (Kelurahan Gadang, Kebonsari, Bandungrejosari). Sedangkan wilayah Kecamatan Kedungkandang ditambah 3 Desa yang berasal dari wilayah Kabupaten Malang yaitu (Desa Arjowinangun, Tlogowaru, dan Cemorokandang). Sehingga jumlah kelurahan yang ada di Kecamatan Blimbing sampai sekarang ada 11 kelurahan.

8. Batas Administratif :

- Sebelah Utara : Kecamatan Singosari Kabupaten Malang
- Sebelah Timur : Kecamatan Kedungkandang dan Kecamatan Pakis Kabupaten Malang
- Sebelah Selatan : Kecamatan Kecamatan Lowokwaru dan Kecamatan Klojen
- Sebelah Barat : Kecamatan Lowokwaru

<https://malangkota.bps.go.id>



**Tabel 1.1.1 Luas Wilayah Menurut Kelurahan di Kecamatan Blimbing, 2016**

|    | Kelurahan                 | Luas Wilayah (km <sup>2</sup> ) | % Luas Terhadap Luas Kecamatan |
|----|---------------------------|---------------------------------|--------------------------------|
|    | (1)                       | (2)                             | (3)                            |
| 1  | Jodipan                   | 0,49                            | 2,76                           |
| 2  | Polehan                   | 1,01                            | 5,69                           |
| 3  | Kesatrian                 | 1,45                            | 8,16                           |
| 4  | Bunulrejo                 | 1,84                            | 10,36                          |
| 5  | Purwantoro                | 2,29                            | 12,89                          |
| 6  | Pandanwangi               | 3,98                            | 22,41                          |
| 7  | Blimbing                  | 1,10                            | 6,19                           |
| 8  | Purwodadi                 | 1,58                            | 8,90                           |
| 9  | Polowijen                 | 1,35                            | 7,60                           |
| 10 | Arjosari                  | 1,16                            | 6,53                           |
| 11 | Balearjosari              | 1,51                            | 8,50                           |
|    | <b>Kecamatan Blimbing</b> | <b>17,76</b>                    | <b>100,00</b>                  |

Catatan :

Data Luas Wilayah Kota Malang Berdasarkan Surat Keputusan Walikota Kota

Nomor : 146/054/428.41/90

Tanggal : 9 Januari 1990

## GEOGRAFI DAN IKLIM

**Tabel 1.1.2** Jarak dari Kelurahan ke Ibukota Kecamatan di Kecamatan Blimbing, 2016

|    | Kelurahan    | Jarak dari Kelurahan ke Ibukota Kecamatan (km) |
|----|--------------|--|
|    | (1)          | (2)  |
| 1  | Jodipan      | 8,00   |
| 2  | Polehan      | 6,00   |
| 3  | Kesatrian    | 4,00   |
| 4  | Bunulrejo    | 3,00   |
| 5  | Purwantoro   | 2,00   |
| 6  | Pandanwangi  | 2,00   |
| 7  | Blimbing     | 2,00   |
| 8  | Purwodadi    | 2,00   |
| 9  | Polowijen    | 1,00   |
| 10 | Arjosari     | 1,00   |
| 11 | Balearjosari | 1,00   |

Sumber : Pendataan Potensi Desa 2014

**Tabel 1.1.3** Tinggi Wilayah Diatas Permukaan Laut menurut Kelurahan di Kecamatan Blimbing, 2016

|    | <b>Kelurahan</b> | <b>Ketinggian di Atas Permukaan Laut (m)</b> |
|----|------------------|--|
|    | <b>(1)</b>       | <b>(2)</b>                                   |
| 1  | Jodipan          | 444  |
| 2  | Polehan          | 444  |
| 3  | Kesatrian        | 444  |
| 4  | Bunulrejo        | 438  |
| 5  | Purwantoro       | 446  |
| 6  | Pandanwangi      | 444  |
| 7  | Blimbing         | 467  |
| 8  | Purwodadi        | 444  |
| 9  | Polowijen        | 444  |
| 10 | Arjosari         | 444  |
| 11 | Balearjosari     | 417  |

Sumber : Pendataan Potensi Desa 2014



## GEOGRAFI DAN IKLIM

**Tabel 1.2.1** Jumlah Curah Hujan dan Hari Hujan menurut Bulan di Kecamatan Blimbing, 2016

| Bulan     | Curah Hujan (mm) | Hari Hujan (hari) |
|-----------|------------------|-------------------|
| (1)       | (2)              | (3)               |
| Januari   | 291              | 15                |
| Februari  | 586              | 23                |
| Maret     | 235              | 21                |
| April     | 147              | 11                |
| Mei       | 176              | 16                |
| Juni      | 208              | 12                |
| Juli      | 69               | 8                 |
| Agustus   | 124              | 6                 |
| September | 33               | 5                 |
| Oktober   | 207              | 13                |
| November  | 424              | 19                |
| Desember  | 143              | 12                |

Catatan : Data curah hujan dan hari hujan di Stasiun Ciliwung Kelurahan Purwantoro

Sumber : Badan Meteorologi dan Geofisika Stasiun Klimatologi Karangploso

# PEMERINTAHAN 2



Jumlah PNS tahun 2016  
sebanyak 140 pegawai

42,86 %

57,14 %



**KELURAHAN**

Jumlah Kelurahan tahun  
2016 sebanyak 11



**PENJELASAN TEKNIS**

1. Rukun Tetangga (RT) adalah lembaga yang dibentuk melalui musyawarah masyarakat setempat dalam rangka pelayanan pemerintah dan kemasyarakatan yang ditetapkan oleh (pemerintah desa) kepala desa/lurah.
2. Rukun Warga (RW) bagian dari wilayah kerja kepala desa/lurah dan merupakan lembaga yang dibentuk melalui musyawarah pengurus RT (dan atau pemilihan) di wilayah kerjanya yang ditetapkan oleh (pemerintah desa atau kelurahan) kepala desa atau lurah.
3. Desa adalah suatu wilayah yang ditempati sejumlah penduduk sebagai kesatuan masyarakat yang ada di dalamnya merupakan kesatuan hukum yang memiliki organisasi pemerintahan terendah langsung dibawah camat, dan berhak menyelenggarakan rumah tangganya sendiri dalam ikatan Negara Kesatuan Republik Indonesia (NKRI).
4. Kelurahan adalah sebuah daerah administratif di wilayah Indonesia yang berada di bawah wilayah tingkat kecamatan dan dipimpin oleh seorang Lurah ataupun Kepala Desa.
5. Pegawai Negeri Sipil adalah pegawai yang telah memenuhi syarat yang ditentukan, diangkat oleh pejabat yang berwenang dan diberikan tugas dalam suatu jabatan negeri, atau diberikan tugas negara lainnya, dan digaji berdasarkan peraturan perundang-undangan yang berlaku.
6. Golongan 1 (Juru) merupakan jenjang kepangkatan untuk PNS golongan I/A sampai I/D. Golongan ini ditempati orang-orang dengan pendidikan formal Sekolah Dasar, Sekolah Menengah Pertama, atau sederajat. Pekerjaan pekerjaan di golongan I membutuhkan kemampuan dasar dan belum menuntut suatu ketrampilan di bidang ilmu tertentu. Dapat dikatakan bahwa juru merupakan pelaksana pembantu dalam bagian kegiatan yang menjadi tanggungjawab jenjang kepangkatan di atasnya.

## PEMERINTAHAN

7. Golongan II (Pengatur) merupakan jenjang kepangkatan untuk PNS golongan II/A sampai II/D dengan sebutan secara berjenjang : pengatur muda, pengatur muda tingkat I, pengatur, dan pengatur tingkat I. Pengatur adalah orang yang melaksanakan langkah-langkah realisasi suatu kegiatan dalam suatu instansi. Golongan ini ditempati oleh orang-orang dengan pendidikan formal jenjang sekolah menengah atas hingga Diploma III, atau sederajat. Pekerjaan-pekerjaan di tingkat kepangkatan pengatur sudah mulai menuntut suatu ketrampilan di bidang ilmu tertentu.
8. Golongan III (Penata) merupakan jenjang kepangkatan untuk PNS golongan III/Asampai III/D dengan sebutan secara berjenjang : Panata muda, penata muda tingkat I, penata, dan penata tingkat I. Golongan ini ditempati oleh orang dengan pendidikan formal jenjang SI atau Diploma IV ke atas, atau yang setingkat. Dapat diasumsikan bahwa pekerjaan di tingkat ini sudah mulai menuntut suatu keahlian di bidang ilmu tertentu dengan lingkup pemahaman kaidah ilmu yang telah mendalam.
9. Golongan IV (pembina) merupakan jenjang kepangkatan untuk PNS golongan IV/A sampai IVD dengan sebutan secara berjenjang : pembina muda, pembina tingkat I, Pembina utama muda, dan pembina utama. Sebagai jenjang tertinggi, kepangkatan ini diperoleh setelah melalui suatu perjalanan karir yang panjang sebagai PNS. Pekerjaan pada kelompok kepangkatan Pembina tidak hanya menuntut keahlian di bidang ilmu tertentu, namun juga menuntut kematangan dan kearifan kerja yang sudah diperoleh sepanjang masa kerjanya. Dengan Demikian, pembina adalah model peran bagi jenjang-jenjang di bawahnya guna membina dan mengembangkan kekuatan sumber daya untuk kedepannya.
10. Kecamatan adalah sebuah daerah administratif di wilayah Indonesia yang berada di bawah wilayah tingkat II (kabupaten) atau kota, serta terdiri dari beberapa kelurahan atau desa di dalamnya.

**Tabel 2.1.1 Nama, Alamat, dan No Telepon Kelurahan di Kecamatan Blimbing, 2016**

|    | <b>Kelurahan</b> | <b>Alamat</b>           | <b>Telepon</b> |
|----|------------------|-------------------------|----------------|
|    | <b>(1)</b>       | <b>(2)</b>              | <b>(3)</b>     |
| 1  | Jodipan          | Jl Jodipan Wetan II     | 353067         |
| 2  | Polehan          | Jl Puntodewo 29         | 352053         |
| 3  | Kesatrian        | Jl P. Sudirman 18       | 350944         |
| 4  | Bunulrejo        | Jl H. Rusdi 91          | 368905         |
| 5  | Purwantoro       | Jl Tembaga 3            | 492727         |
| 6  | Pandanwangi      | Jl Simp T Grajakan      | 473852         |
| 7  | Blimbing         | Jl LA Sucipto 153       | 491601         |
| 8  | Purwodadi        | Jl A. Yani 148          | 475757         |
| 9  | Polowijen        | Jl A. Yani Utara 2A     | 482216         |
| 10 | Arjosari         | Jl Teluk Pelab Ratu 378 | 481146         |
| 11 | Balejarjosari    | Jl Raya Balejarjosari   | 481119         |

Sumber : Kantor Kecamatan Blimbing

## PEMERINTAHAN

**Tabel 2.1.2** Jumlah Rukun Warga (RW) dan Rukun Tetangga (RT) menurut Kelurahan di Kecamatan Blimbing, 2016

| Nama Kelurahan            |              | Jumlah Rukun Warga (RW) | Jumlah Rukun Tetangga (RT) |
|---------------------------|--------------|-------------------------|----------------------------|
| (1)                       | (2)          | (3)                     |                            |
| 1                         | Jodipan      | 8                       | 86                         |
| 2                         | Polehan      | 7                       | 74                         |
| 3                         | Kesatrian    | 12                      | 70                         |
| 4                         | Bunulrejo    | 21                      | 146                        |
| 5                         | Purwantoro   | 24                      | 157                        |
| 6                         | Pandanwangi  | 14                      | 125                        |
| 7                         | Blimbing     | 10                      | 55                         |
| 8                         | Purwodadi    | 13                      | 93                         |
| 9                         | Polowijen    | 6                       | 39                         |
| 10                        | Arjosari     | 5                       | 34                         |
| 11                        | Balearjosari | 7                       | 44                         |
| <b>Kecamatan Blimbing</b> |              | <b>127</b>              | <b>923</b>                 |

Sumber : Kantor Kecamatan Blimbing

**Jumlah Pegawai Negeri Sipil di Kantor Kelurahan dan Kantor  
Tabel 2.2.1 Kecamatan menurut Jenis Kelamin di Kecamatan Blimbing,  
2016**

| Kelurahan/Kecamatan | Jenis Kelamin |           | Jumlah<br>(L+ P) |
|---------------------|---------------|-----------|------------------|
|                     | Laki-Laki     | Perempuan |                  |
| (1)                 | (2)           | (3)       | (4)              |
| Jodipan             | 4             | 6         | 10               |
| Polehan             | 7             | 4         | 11               |
| Kesatrian           | 8             | 2         | 10               |
| Bunulrejo           | 6             | 5         | 11               |
| Purwantoro          | 5             | 6         | 11               |
| Pandanwangi         | 8             | 2         | 10               |
| Blimbing            | 5             | 4         | 9                |
| Purwodadi           | 5             | 4         | 9                |
| Polowijen           | 4             | 6         | 10               |
| Arjosari            | 4             | 5         | 9                |
| Balearjosari        | 7             | 3         | 10               |
| Kecamatan Blimbing  | 17            | 13        | 30               |
| <b>Jumlah</b>       | <b>80</b>     | <b>60</b> | <b>140</b>       |

Sumber : Badan Kepegawaian Daerah Kota Malang





# KEPENDUDUKAN DAN KETENAGAKERJAAN



Penduduk 2016  
178.564 jiwa

Rasio Jenis Kelamin  
Tahun 2016  
98,16 %



49,54 %



???



50,46 %





### PENJELASAN TEKNIS

1. Rasio Jenis Kelamin adalah perbandingan antara jumlah penduduk laki-laki dan perempuan di suatu daerah dan waktu tertentu. Data rasio jenis kelamin berguna untuk pengembangan perencanaan yang berwawasan gender, terutama yang berkaitan dengan perimbangan pembangunan laki-laki dan perempuan secara adil misalnya karena adat dan kebiasaan jaman dulu yang lebih mengutamakan pendidikan laki-laki dibanding perempuan, maka pengembangan pendidikan berwawasan gender harus memperhitungkan kedua jenis kelamin dengan mengetahui berapa banyaknya laki-laki dan perempuan dalam umur yang sama.
2. Interpretasi angka rasio jenis kelamin :
  - Rasio jenis kelamin  $> 100$  berarti jumlah penduduk laki-laki lebih banyak dibandingkan dengan jumlah penduduk perempuan.
  - Rasio jenis kelamin  $= 100$  berarti jumlah penduduk laki-laki sama dengan jumlah penduduk perempuan.
  - Rasio jenis kelamin  $< 100$  berarti jumlah penduduk perempuan lebih banyak dibanding jumlah penduduk laki-laki.
  - Contoh pada daerah tertentu angka rasio jenis kelamin adalah 98,98 maka bisa dikatakan pada daerah tersebut dalam 100 penduduk perempuan terdapat 98-99 penduduk laki-laki.
3. Proyeksi penduduk bukan merupakan ramalan jumlah penduduk tetapi suatu perhitungan ilmiah yang didasarkan pada asumsi dari komponen-komponen laju pertumbuhan penduduk yaitu kelahiran, kematian, dan perpindahan. Ketiga komponen inilah yang menentukan besarnya jumlah penduduk dan struktur umur penduduk di masa yang akan datang.
4. Data dasar perhitungan proyeksi ini adalah data penduduk hasil SP2010 yang telah dilakukan penyesuaian ke bulan Juni 2010 dan asumsi-asumsi yang dibentuk selain menggunakan data SP2010 juga menggunakan hasil Survei Demografi dan Kesehatan Indonesia (SDKI).

## **KEPENDUDUKAN DAN KETENAGAKERJAAN**

5. Perkembangan penduduk digunakan untuk mengetahui perubahan jumlah penduduk antara 2 tahun yaitu antara tahun ini dibandingkan dengan tahun sebelumnya. Artinya jumlah penduduk tahun ini dibandingkan dengan tahun lalu pada daerah tertentu apakah mengalami kenaikan atau penurunan dan seberapa banyak atau berapa persen kenaikan atau penurunan tersebut. Perkembangan penduduk berbeda dengan pertumbuhan penduduk, pertumbuhan penduduk digunakan untuk mengetahui perubahan jumlah penduduk antar 2 (dua) periode (antar sensus atau antar pertengahan sensus) seperti jumlah penduduk pada tahun 2010 dibandingkan dengan jumlah penduduk tahun 2000 atau jumlah penduduk tahun 2005 dibandingkan dengan tahun 1.995.
  
6. Kepadatan penduduk adalah perbandingan jumlah penduduk dengan luas wilayah yang menunjukkan rata-rata penduduk yang menempati setiap 1 km<sup>2</sup>. Semakin besar angka kepadatan penduduk menunjukkan bahwa semakin padat penduduk yang wilayah tersebut. Tingginya kepadatan penduduk pada suatu wilayah menyebabkan meningkatnya jumlah pengangguran karena penduduk jumlahnya bertambah sementara kesempatan kerja tidak bertambah. Terjadinya pengangguran juga menyebabkan kemiskinan yang berdampak pada kelaparan, menurunnya tingkat kesehatan, dan menurunnya kualitas masyarakat karena kurangnya ilmu pengetahuan. Contoh pada daerah tertentu kepadatan penduduk 4.665 jiwa artinya pada 1 km<sup>2</sup> di daerah tersebut ditempati sebanyak 4.665 jiwa.

## KEPENDUDUKAN DAN KETENAGAKERJAAN

**Tabel 3.1.1 Jumlah Penduduk Berdasarkan Kelompok Umur dan Jenis Kelamin di Kecamatan Blimbing, 2016**

| Kelompok Umur | Laki Laki     | Perempuan     | Laki Laki + Perempuan |
|---------------|---------------|---------------|-----------------------|
| (1)           | (2)           | (3)           | (4)                   |
| 0-4           | 7 307         | 6 809         | 14 116                |
| 5-9           | 7 189         | 6 626         | 13 815                |
| 10-14         | 6 625         | 6 479         | 13 104                |
| 15-19         | 7 173         | 7 763         | 14 936                |
| 20-24         | 8 142         | 7 742         | 15 884                |
| 25-29         | 7 846         | 7 320         | 15 166                |
| 30-34         | 7 645         | 7 351         | 14 996                |
| 35-39         | 6 964         | 7 134         | 14 098                |
| 40-44         | 6 636         | 6 945         | 13 581                |
| 45-49         | 6 042         | 6 511         | 12 553                |
| 50-54         | 5 138         | 5 726         | 10 864                |
| 55-59         | 4 117         | 4 519         | 8 636                 |
| 60-64         | 3 002         | 3 026         | 6 028                 |
| 65-69         | 1 996         | 2 261         | 4 257                 |
| 70-74         | 1 377         | 1 672         | 3 049                 |
| 75+           | 1 255         | 2 226         | 3 481                 |
| <b>Jumlah</b> | <b>88 454</b> | <b>90 110</b> | <b>178 564</b>        |

Sumber : Hasil Proyeksi Penduduk Indonesia 2010-2035

## KEPENDUDUKAN DAN KETENAGAKERJAAN

**Tabel 3.1.2** Jumlah Penduduk dan Rasio Jenis Kelamin Menurut Kelurahan di Kecamatan Blimbing, 2016

|                           | Kelurahan    | Laki Laki     | Perempuan     | Laki Laki + Perempuan | Rasio Jenis Kelamin |
|---------------------------|--------------|---------------|---------------|-----------------------|---------------------|
|                           | (1)          | (2)           | (3)           | (4)                   | (5)                 |
| 1                         | Jodipan      | 5 862         | 5 858         | 11 720                | 100,07              |
| 2                         | Polehan      | 8 792         | 8 858         | 17 650                | 99,25               |
| 3                         | Kesatrian    | 5 678         | 5 282         | 10 960                | 107,50              |
| 4                         | Bunulrejo    | 13 061        | 12 593        | 25 654                | 103,72              |
| 5                         | Purwanto     | 13 257        | 14 111        | 27 368                | 93,95               |
| 6                         | Pandanwangi  | 14 831        | 15 054        | 29 885                | 98,52               |
| 7                         | Blimbing     | 4 158         | 4 616         | 8 774                 | 90,08               |
| 8                         | Purwodadi    | 8 697         | 9 004         | 17 701                | 96,59               |
| 9                         | Polowijen    | 5 313         | 5 911         | 11 224                | 89,88               |
| 10                        | Arjosari     | 4 646         | 4 626         | 9 272                 | 100,43              |
| 11                        | Balearjosari | 4 159         | 4 197         | 8 356                 | 99,09               |
| <b>Kecamatan Blimbing</b> |              | <b>88 454</b> | <b>90 110</b> | <b>178 564</b>        | <b>98,16</b>        |

Sumber : Hasil Proyeksi Penduduk Indonesia 2010-2035

KEPENDUDUKAN DAN KETENAGAKERJAAN

**Tabel 3.1.3** Jumlah Penduduk dan Perkembangan Penduduk menurut Kelurahan di Kecamatan Blimbing, 2015 dan 2016

| Kelurahan                 | Jumlah Penduduk |                | Perkembangan Penduduk 2015-2016 (%) |
|---------------------------|-----------------|----------------|-------------------------------------|
|                           | 2015            | 2016           |                                     |
| (1)                       | (2)             | (3)            | (4)                                 |
| 1 Jodipan                 | 11 704          | 11 720         | 0,14                                |
| 2 Polehan                 | 17 574          | 17 650         | 0,43                                |
| 3 Kesatrian               | 10 943          | 10 960         | 0,16                                |
| 4 Bunulrejo               | 25 579          | 25 654         | 0,29                                |
| 5 Purwantoro              | 27 328          | 27 368         | 0,15                                |
| 6 Pandanwangi             | 29 542          | 29 885         | 1,16                                |
| 7 Blimbing                | 8 762           | 8 774          | 0,14                                |
| 8 Purwodadi               | 17 649          | 17 701         | 0,29                                |
| 9 Polowijen               | 11 155          | 11 224         | 0,62                                |
| 10 Arjosari               | 9 218           | 9 272          | 0,59                                |
| 11 Balarjosari            | 8 275           | 8 356          | 0,98                                |
| <b>Kecamatan Blimbing</b> | <b>177 729</b>  | <b>178 564</b> | <b>0,47</b>                         |

Sumber : Hasil Proyeksi Penduduk Indonesia 2010-2035



## KEPENDUDUKAN DAN KETENAGAKERJAAN

**Tabel 3.1.4** Distribusi dan Kepadatan Penduduk menurut Kelurahan di Kecamatan Blimbing, 2016

|    | Kelurahan                 | Persentase Penduduk | Kepadatan Penduduk |
|----|---------------------------|---------------------|--------------------|
|    | (1)                       | (2)                 | (3)                |
| 1  | Jodipan                   | 6,56                | 23 918             |
| 2  | Polehan                   | 9,88                | 17 475             |
| 3  | Kesatrian                 | 6,14                | 7 559              |
| 4  | Bunulrejo                 | 14,37               | 13 942             |
| 5  | Purwantoro                | 15,33               | 11 951             |
| 6  | Pandanwangi               | 16,74               | 7 509              |
| 7  | Blimbing                  | 4,91                | 7 976              |
| 8  | Purwodadi                 | 9,91                | 11 203             |
| 9  | Polowijen                 | 6,29                | 8 314              |
| 10 | Arjosari                  | 5,19                | 7 993              |
| 11 | Balearjosari              | 4,68                | 5 534              |
|    | <b>Kecamatan Blimbing</b> | <b>100,00</b>       | <b>10 054</b>      |

Sumber : Hasil Proyeksi Penduduk Indonesia 2010-2035

KEPENDUDUKAN DAN KETENAGAKERJAAN

**Jumlah Kelahiran, Kematian, Migrasi Masuk, dan  
Tabel 3.1.5 Migrasi Keluar menurut Jenis Kelamin di Kecamatan  
Blimbing, 2016**

| Uraian         | Laki-Laki | Perempuan | Jumlah (L+P) |
|----------------|-----------|-----------|--------------|
| (1)            | (2)       | (3)       | (4)          |
| Kelahiran      | 279       | 265       | 544          |
| Kematian       | 155       | 141       | 296          |
| Migrasi Masuk  | 2 720     | 2 806     | 5 526        |
| Migrasi Keluar | 1 996     | 1 952     | 3 948        |

Sumber : Dinas Kependudukan dan Pencatatan Sipil Kota Malang

## KEPENDUDUKAN DAN KETENAGAKERJAAN

**Tabel 3.1.6** Jumlah Pencari Kerja Terdaftar menurut Tingkat Pendidikan Tertinggi yang Ditamatkan dan Jenis Kelamin di Kecamatan Blimbing, 2016

| Tingkat Pendidikan Terakhir | Jenis Kelamin |            | Jumlah<br>(L + P) |
|-----------------------------|---------------|------------|-------------------|
|                             | Laki-Laki     | Perempuan  |                   |
| (1)                         | (2)           | (3)        | (4)               |
| Tidak/Belum Pernah Sekolah  | -             | -          | -                 |
| Tidak/Belum Tamat SD        | -             | -          | -                 |
| Sekolah Dasar/Sederajat     | -             | 4          | 4                 |
| Sekolah Menengah Pertama    | 1             | 10         | 11                |
| Sekolah Menengah Atas       | 7             | 14         | 21                |
| Sekolah Menengah Kejuruan   | 24            | 25         | 49                |
| Diploma                     | 6             | 18         | 24                |
| Universitas                 | 29            | 41         | 70                |
| <b>Jumlah</b>               | <b>67</b>     | <b>112</b> | <b>179</b>        |

Sumber : Dinas Tenaga Kerja Kota Malang



# SOSIAL

# 4

- Bayi Lahir mati sebanyak 18 jiwa
- Bayi Gizi Buruk sebanyak 17

Jumlah Kasus Tindak Kejahatan 2016 sebanyak 232 kasus

Jumlah Kasus Tindak Kejahatan 2016 Yang Diselesaikan sebanyak 85 kasus/36,64%



**PENJELASAN TEKNIS**

1. Menurut pemikiran yang terkandung dalam Undang-Undang nomor 10 tahun 1992, indikator dan kriteria kesejahteraan keluarga terdiri dari :
  - a. Keluarga Pra Sejahtera adalah keluarga yang belum dapat memenuhi salah satu atau lebih dari 5 kebutuhan dasar (basic need) sebagai keluarga sejahtera 1, seperti kebutuhan pengajaran agama, pangan, papan, sandang dan kesehatan.
  - b. Keluarga Sejahtera 1 adalah keluarga yang telah dapat memenuhi kebutuhan dasarnya secara minimal yaitu:
    - Melaksanakan ibadah menurut agama oleh masing-masing anggota keluarga
    - Pada umumnya seluruh anggota keluarga makan 2 kali sehari atau lebih
    - Seluruh anggota keluarga memiliki pakaian yang berbeda untuk di rumah, bekerja/sekolah dan bepergian
    - Bagian yang terluas dari rumah bukan dari tanah
    - Bila anak sakit atau pasangan usia subur ingin ber KB dibawa ke saran/petugas kesehatan.
  - c. Keluarga Sejahtera II yaitu keluarga yang disamping telah memenuhi kriteria sebelumnya (keluarga sejahtera I), harus pula memenuhi syarat:
    - Anggota keluarga melaksanakan ibadah secara teratur
    - Paling kurang seminggu sekali keluarga menyediakan daging/ikan/telur sebagai lauk pauk
    - Seluruh anggota keluarga memperoleh paling kurang satu stel pakaian baru per tahun
    - Seluruh anggota keluarga dalam 3 bulan terakhir dalam keadaan sehat
    - Paling kurang 1 orang anggota keluarga yang berusia 15 tahun ke atas mempunyai penghasilan tetap

## SOSIAL

- Seluruh anggota keluarga yang berumur 10-60 tahun bisa membaca tulisan latin
- Seluruh anak yang berusia 5-15 tahun bersekolah pada saat ini
- Bila anak hidup 2 atau lebih, keluarga yang masih pasangan usia subur memakai kontrasepsi (kecuali sedang hamil).

d. Keluarga Sejahtera III yaitu keluarga yang di samping memenuhi kriteria keluarga sebelumnya dan dapat pula memenuhi syarat yaitu:

- Mempunyai upaya untuk meningkatkan pengetahuan agama
- Sebagian dari penghasilan keluarga dapat disisihkan untuk tabungan keluarga
- Biasanya makan bersama paling kurang sekali sehari dan kesempatan itu dimanfaatkan untuk berkomunikasi antar anggota keluarga
- Ikut serta dalam kegiatan masyarakat di lingkungan tempat tinggalnya
- Mengadakan rekreasi bersama di luar rumah paling kurang 1 kali per 6 bulan
- Dapat memperoleh berita dari surat kabar/TV/majalah
- Anggota keluarga mampu menggunakan sarana transportasi yang sesuai dengan kondisi daerah setempat

e. Keluarga Sejahtera III + Keluarga yang dapat memenuhi keseluruhan kriteria dari tiap kelompok keluarga dan dapat pula memenuhi kriteria yaitu:

- Secara teratur atau pada waktu tertentu dengan sukarela memberikan sumbangan bagi kegiatan sosial masyarakat dalam bentuk materiil
- Kepala keluarga atau anggota keluarga aktif sebagai pengurus perkumpulan/yayasan/institusi masyarakat.

2. Peristiwa tindak pidana yang dilaporkan ialah setiap peristiwa yang diterima kepolisian dari laporan masyarakat, atau peristiwa dimana pelakunya tertangkap tangan oleh kepolisian.
3. Jumlah tindak pidana menggambarkan jumlah kasus tidak pidana yang terjadi pada kurun waktu tertentu.
4. Keluarga Berencana atau yang biasa disingkat KB ialah salah satu program yang digalakkan pemerintah untuk menekan laju pertumbuhan penduduk Indonesia. Hal ini disebabkan jumlah penduduk Indonesia menduduki posisi nomor 4 (empat) terbanyak di dunia. Jika tak dikendalikan, maka ledakan penduduk ini akan menjadi sebuah masalah sosial dan dapat mengganggu pembangunan bangsa.
5. Program Keluarga Berencana ini merupakan sebuah program yang berada di bawah supervisi Badan Koordinasi Keluarga Berencana Nasional. Forum inilah yang mengelola dan mengatur aplikasi program Keluarga Berencana bagi masyarakat Indonesia. Salah satunya dengan mengkampanyekan program Keluarga Berencana atau KB.
6. Masyarakat diajak buat mengikuti program KB, agar jumlah keluarga dapat dikendalikan. Program ini dimaksudkan untuk membatasi jumlah anak yang dimiliki oleh sebuah keluarga.
7. Kontrasepsi adalah alat untuk mencegah kehamilan setelah hubungan intim, kontrasepsi meliputi :
  - Spiral atau IUD merupakan alat kontrasepsi berbahan dasar plastik yang bentuknya seperti huruf T. Alat ini akan dimasukkan ke dalam rahim.
  - MOW (Metoda Operasi Wanita) atau Tubektomi adalah tindakan pengikatan dan pemotongan saluran telur agar sel telur tidak dapat dibuahi oleh sperma.



## SOSIAL

- MOP (Metoda Operasi Pria) atau Vasektomi adalah tindakan pengikatan dan pemotongan saluran benih agar sperma tidak keluar dari buah zakar.
  - Susuk (Implant) adalah alat kontrasepsi yang disusupkan di bawah kulit.
  - Suntik adalah kontrasepsi yang diberikan melalui suntikan intra maskuler (dalam otot) di daerah bokong yang mengandung hormon progestin. Terdapat 2 jenis yaitu Depo Medrosiprogesteron Asetat/DPMA (Depoprovera) dan Depo Noretisteron Enantat (Depo Noristerat). Jenis suntikan ini diberikan 3 bulan sekali dan bisa digunakan mulai 7 hari setelah bersalin.
  - Pil adalah tablet yang diminum untuk mencegah kehamilan, mengandung hormon estrogen dan progesterone sintetik, disebut juga sebagai pil kombinasi, sedangkan jika hanya mengandung progesteron sintetik saja disebut Mini Pil atau Pil Progestin.
  - Kondom adalah Salah satu alat kontrasepsi yang terbuat dari karet (lateks) berbentuk tabung tidak tembus cairan dimana salah satu ujungnya tertutup rapat dan dilengkapi kantung untung menampung sperma yang dikeluarkan pria pada saat senggama sehingga tidak tercurah ke dalam vagina.
8. PUS adalah pasangan usia subur berkisar antara usia 20-45 tahun dimana pasangan (laki-laki dan perempuan) sudah cukup matang dalam segala hal terlebih organ reproduksinya sudah berfungsi dengan baik.
9. ASI adalah makanan pertama, utama dan terbaik bagi bayi yang bersifat alamiah, dan mengandung berbagai zat gizi yang dibutuhkan dalam proses pertumbuhan dan perkembangan bayi.
10. Asi Eksklusif adalah pemberian ASI saja pada bayi sampai usia 6 bulan tanpa tambahan cairan maupun makanan lain. Dalam kajian WHO melakukan penelitian menunjukkan bahwa ASI mengandung semua nutrisi yang diperlukan bayi.

11. Pendidikan merupakan hal yang terpenting dalam kehidupan kita, ini berarti bahwa setiap manusia berhak mendapat dan berharap untuk selalu berkembang dalam pendidikan. Pendidikan secara umum mempunyai arti suatu proses kehidupan dalam mengembangkan diri tiap individu untuk dapat hidup dan melangsungkan kehidupan sehingga menjadi seorang yang terdidik itu sangat penting.
12. Rasio murid per guru didefinisikan sebagai perbandingan antara jumlah murid dengan jumlah guru pada jenjang pendidikan tertentu. Untuk mengetahui rata-rata jumlah guru yang dapat melayani murid di suatu sekolah atau daerah tertentu yaitu dengan cara membagi jumlah murid dengan jumlah guru pada jenjang pendidikan tertentu. Jika rasio tinggi maka 1 (satu) orang tenaga pengajar harus melayani banyak murid. Banyak murid yang diajar akan mengurangi daya tangkap murid pada pelajaran yang diberikan atau mengurangi efektifitas pengajaran.

## SOSIAL

Tabel 4.1.1 Jumlah Sekolah, Guru, Murid, dan Rasio Murid-Guru di Kecamatan Blimbing, 2016

| Jenis Sekolah             | Jumlah Sekolah |        | Jumlah Guru |        | Jumlah Murid |        | Rasio Guru-Murid |        |
|---------------------------|----------------|--------|-------------|--------|--------------|--------|------------------|--------|
|                           | Negeri         | Swasta | Negeri      | Swasta | Negeri       | Swasta | Negeri           | Swasta |
| (1)                       | (2)            | (3)    | (4)         | (5)    | (6)          | (7)    | (8)              | (9)    |
| Taman Kanak-Kanak         | 1              | 66     | 9           | 574    | 148          | 3 974  | 16               | 7      |
| Sekolah Dasar             | 44             | 13     | 604         | 235    | 12 979       | 3 222  | 21               | 14     |
| Madrasah Ibtidaiyah       | -              | 4      | -           | 46     | -            | 1 086  | -                | 24     |
| Sekolah Menengah Pertama  | 6              | 15     | 246         | 245    | 3 592        | 3 381  | 15               | 14     |
| Madrasah Tsanawiyah       | -              | 2      | -           | 32     | -            | 542    | -                | 17     |
| Sekolah Menengah Atas     | -              | 5      | -           | 81     | -            | 316    | -                | 4      |
| Madrasah Aliyah           | -              | 1      | -           | 4      | -            | 21     | -                | 5      |
| Sekolah Menengah Kejuruan | 2              | 9      | 127         | 280    | 2 610        | 2 283  | 21               | 8      |

Sumber : Dinas Pendidikan Kota Malang

**Tabel 4.2.1** Jumlah Kematian Neonatal, Bayi, dan Balita menurut Jenis Kelamin, Kecamatan, dan Puskesmas di Kecamatan Blimbing 2016

| Uraian                          | Jumlah Kematian   |                       |                       | Jumlah Seluruh Puskesmas |
|---------------------------------|-------------------|-----------------------|-----------------------|--------------------------|
|                                 | Puskesmas Cisadea | Puskesmas Kendalkerep | Puskesmas Pandanwangi |                          |
| (1)                             | (2)               | (3)                   | (4)                   | (5)                      |
| <b>1. Laki-Laki</b>             |                   |                       |                       |                          |
| - Neonatal                      | 1                 | 2                     | 8                     | 11                       |
| - Bayi                          | 2                 | 2                     | 11                    | 15                       |
| - Anak Balita                   | -                 | -                     | -                     | -                        |
| - Balita                        | 2                 | 2                     | 11                    | 15                       |
| <b>2. Perempuan</b>             |                   |                       |                       |                          |
| - Neonatal                      | -                 | -                     | 1                     | 1                        |
| - Bayi                          | -                 | 1                     | 2                     | 3                        |
| - Anak Balita                   | -                 | 1                     | 1                     | 2                        |
| - Balita                        | -                 | 2                     | 3                     | 5                        |
| <b>3. Laki-Laki + Perempuan</b> |                   |                       |                       |                          |
| - Neonatal                      | 1                 | 2                     | 9                     | 12                       |
| - Bayi                          | 2                 | 3                     | 13                    | 18                       |
| - Anak Balita                   | -                 | 1                     | 1                     | 2                        |
| - Balita                        | 2                 | 4                     | 14                    | 20                       |

Keterangan :

Angka kematian diatas belum tentu menggambarkan AKN/AKB/AKABA yang sebenarnya di populasi

Sumber : Dinas Kesehatan Kota Malang

## SOSIAL

**Tabel 4.2.2** Jumlah Kematian Ibu menurut Umur, Kecamatan, dan Puskesmas di Kecamatan Blimbing, 2016

| Uraian                          | Jumlah Kematian Ibu |                       |                       | Jumlah Seluruh Puskesmas |
|---------------------------------|---------------------|-----------------------|-----------------------|--------------------------|
|                                 | Puskesmas Cisadea   | Puskesmas Kendalkerep | Puskesmas Pandanwangi |                          |
| (1)                             | (2)                 | (3)                   | (4)                   | (5)                      |
| <b>1. Kematian Ibu Hamil</b>    |                     |                       |                       |                          |
| - <20 tahun                     | -                   | -                     | -                     | -                        |
| - 20-34 tahun                   | -                   | -                     | -                     | -                        |
| - ≥ 35 tahun                    | -                   | -                     | -                     | -                        |
| <b>2. Kematian Ibu Bersalin</b> |                     |                       |                       |                          |
| - <20 tahun                     | -                   | -                     | -                     | -                        |
| - 20-34 tahun                   | -                   | -                     | -                     | -                        |
| - ≥ 35 tahun                    | -                   | -                     | -                     | -                        |
| <b>3. Kematian Ibu Nifas</b>    |                     |                       |                       |                          |
| - <20 tahun                     | -                   | -                     | -                     | -                        |
| - 20-34 tahun                   | -                   | -                     | -                     | -                        |
| - ≥ 35 tahun                    | -                   | -                     | -                     | -                        |

Keterangan :

Angka kematian Ibu diatas belum tentu bisa menggambarkan AKI yang sebenarnya di populasi

Sumber : Dinas Kesehatan Kota Malang

**Jumlah Pasangan Usia Subur (PUS), Peserta KB Baru, dan  
Tabel 4.2.3 Peserta KB Aktif menurut Puskesmas di Kecamatan  
Blimbing, 2016**

| Puskemas                  | Jumlah                    |                 |                  |
|---------------------------|---------------------------|-----------------|------------------|
|                           | Pasangan Usia Subur (PUS) | Peserta KB Baru | Peserta KB Aktif |
| (1)                       | (2)                       | (3)             | (4)              |
| Cisadea                   | 6 314                     | 102             | 4 120            |
| Kendalkerep               | 11 432                    | 245             | 7 923            |
| Pandanwangi               | 12 843                    | 1 128           | 9 365            |
| <b>Kecamatan Blimbing</b> | <b>30 589</b>             | <b>1 475</b>    | <b>21 408</b>    |

Sumber : Dinas Kesehatan Kota Malang

## SOSIAL

**Tabel 4.2.4** Jumlah Bayi yang Diberi ASI Eksklusif menurut Jenis Kelamin dan Puskesmas di Kecamatan Blimbing, 2016

| Puskesmas                 | Jumlah Bayi  |              |                       | Jumlah Bayi Yang Diberi Asi Eksklusif |            |                       |
|---------------------------|--------------|--------------|-----------------------|---------------------------------------|------------|-----------------------|
|                           | Laki-Laki    | Perempuan    | Laki-Laki + Perempuan | Laki-Laki                             | Perempuan  | Laki-Laki + Perempuan |
| (1)                       | (2)          | (3)          | (4)                   | (5)                                   | (6)        | (7)                   |
| 1. Puskesmas Cisadea      | 257          | 233          | 490                   | 152                                   | 140        | 292                   |
| 2. Puskesmas Kendalkerep  | 292          | 297          | 589                   | 212                                   | 230        | 442                   |
| 3. Puskesmas Pandanwangi  | 524          | 561          | 1 085                 | 310                                   | 335        | 645                   |
| <b>Kecamatan Blimbing</b> | <b>1 073</b> | <b>1 091</b> | <b>2 164</b>          | <b>674</b>                            | <b>705</b> | <b>1 379</b>          |

Sumber : Dinas Kesehatan Kota Malang

**Tabel 4.2.5** Jumlah Fasilitas Kesehatan menurut Jenis Fasilitas Kesehatan di Kecamatan Blimbing, 2016

| Fasiitas Kesehatan     | Jumlah |
|------------------------|--------|
| (1)                    | (2)    |
| Rumah Sakit            | -      |
| Rumah Bersalin         | -      |
| Puskesmas              | 3      |
| Klinik/Balai Kesehatan | 15     |
| Posyandu               | 145    |
| Polindes               | -      |

Sumber : Dinas Kesehatan Kota Malang



## SOSIAL

**Tabel 4.2.6** Jumlah HIV/AIDS, DBD, Diare, TB, dan Malaria di Kecamatan Blimbing, 2016

| Uraian   | Jumlah |
|----------|--------|
| (1)      | (2)    |
| HIV/AIDS | 29     |
| DBD      | 72     |
| TB       | 96     |
| Malaria  | 1      |

Sumber : Dinas Kesehatan Kota Malang

**Jumlah Ibu Hamil, Melakukan Kunjungan K1, Melakukan  
Tabel 4.2.7 Kunjungan K4, Kurang Energi Kronis (KEK), Mendapat  
Tablet Zat Besi di Kecamatan Blimbing, 2016**

| Uraian                     | Jumlah |
|----------------------------|--------|
| (1)                        | (2)    |
| Jumlah Ibu Hamil           | 2 816  |
| Melakukan kunjungan K1     | 2 795  |
| Melakukan kunjungan K4     | 2 669  |
| Kurang Energi Kronis (KEK) | 285    |
| Mendapat Zat Besi          | 2 669  |

Sumber : Dinas Kesehatan Kota Malang

## SOSIAL

**Tabel 4.2.8** Jumlah Bayi menurut Kondisi Bayi di Kecamatan Blimbing, 2016

| Kondisi Bayi                 | Jumlah |
|------------------------------|--------|
| (1)                          | (2)    |
| Bayi Lahir Hidup             | 2 582  |
| Bayi Lahir Mati              | 18     |
| Bayi Lahir BBLR              | 112    |
| Bayi Lahir BBLR yang Dirujuk | 112    |
| Bayi Gizi Buruk              | 17     |

Catatan : BBLR adalah Berat Badan Lahir Rendah

Sumber : Dinas Kesehatan Kota Malang

**Tabel 4.2.9** Jumlah Tenaga Kesehatan menurut Jenis Tenaga Kesehatan di Kecamatan Blimbing, 2016

| <b>Fasilitas Kesehatan</b> | <b>Jumlah</b> |
|----------------------------|---------------|
| <b>(1)</b>                 | <b>(2)</b>    |
| Tenaga Medis               | 11            |
| Tenaga Keperawatan         | 26            |
| Tenaga Kebidanan           | 20            |
| Tenaga Kefarmasian         | 8             |
| Tenaga Kesehatan Lainnya   | 12            |

Sumber : Dinas Kesehatan Kota Malang

## SOSIAL

**Tabel 4.2.10** Pencapaian Peserta Keluarga Berencana Aktif di Kecamatan Blimbing, 2016

| Uraian                               | Jumlah        |
|--------------------------------------|---------------|
| (1)                                  | (2)           |
| <b>1. Pasangan Usia Subur (PUS)</b>  | <b>27 442</b> |
| <b>2. PPMPA-SM</b>                   | <b>15 905</b> |
| <b>3. Pencapaian Mix Kontrasepsi</b> |               |
| - IUD                                | 5 821         |
| - MOP                                | 52            |
| - MOW                                | 1 923         |
| - Implant                            | 543           |
| - Suntik                             | 8 290         |
| - Pil                                | 2 991         |

Sumber : Dinas Pemberdayaan Perempuan, Perlindungan Anak, Pengendalian Penduduk, dan Keluarga Berencana Kota Malang

**Tabel 4.3.1** Jumlah Tempat Peribadatan menurut Jenis Tempat Peribadatan di Kecamatan Blimbing, 2016

| Jenis Tempat Peribadatan | Jumlah |
|--------------------------|--------|
| (1)                      | (2)    |
| 1. Masjid                | 99     |
| 2. Musholla/Langgar      | 243    |
| 3. Gereja                | 19     |
| 4. Klenteng              | 1      |
| 5. Vihara                | -      |
| 6. Pura                  | -      |

Sumber : Kementerian Agama Kota Malang

## SOSIAL

**Tabel 4.4.1** Jumlah Tindak Kejahatan dan Realisasi Penyelesaian Menurut Jenis Kejahatan di Kecamatan Blimbing, 2016

| Jenis Kejahatan                     | 2016  |         |
|-------------------------------------|-------|---------|
|                                     | Lapor | Selesai |
| (1)                                 | (2)   | (3)     |
| Pembunuhan                          | -     | -       |
| Penemuan Mayat                      | -     | -       |
| Akibat Orang Mati                   | -     | -       |
| Penganiayaan Berat (Anirat)         | 3     | 3       |
| Pengrusakan                         | 2     | 1       |
| Pengeroyokan                        | 2     | 2       |
| Penganiayaan Ringan (Aniring)       | 8     | 6       |
| Mengakibatkan Orang Luka            | -     | -       |
| Kekerasan Dalam Rumah Tangga (KDRT) | -     | -       |
| Penganiayaan Dalam Keluarga         | -     | -       |
| Senjata Tajam (Sajam)               | -     | 2       |
| Penculikan                          | -     | -       |
| Bawa Lari Gadis                     | -     | -       |
| Pencurian Dengan Kekerasan (Curas)  | 1     | 1       |
| Pencurian Dengan Pemberatan (Curat) | 42    | 23      |
| Curanmor                            | 94    | 4       |
| Penadahan                           | -     | -       |
| Curi Biasa                          | 31    | 13      |

Lanjutan Tabel 4.4.1

| Jenis Kejahatan            | 2016  |         |
|----------------------------|-------|---------|
|                            | Lapor | Selesai |
| (1)                        | (2)   | (3)     |
| Percobaan Pencurian        | -     | -       |
| Perkosaan                  | -     | -       |
| Perzinahan                 | 1     | 1       |
| Pornografi                 | -     | -       |
| Perjudian                  | 2     | 7       |
| Kebakaran                  | 3     | 1       |
| Pembakaran                 | -     | -       |
| Narkoba                    | 5     | 4       |
| Minuman Keras              | -     | -       |
| Pemerasan                  | -     | -       |
| Penipuan                   | 3     | -       |
| Penggelapan                | 20    | 4       |
| Perampasan                 | 1     | -       |
| Korupsi                    | -     | -       |
| Pemberian Suap             | -     | -       |
| Penerimaan Suap            | -     | -       |
| Penyelundupan              | -     | -       |
| Penghinaan                 | -     | -       |
| Perbuatan Tidak Enak (PTE) | 1     | 1       |



## SOSIAL

Lanjutan Tabel 4.4.1

| Jenis Kejahatan                      | 2016       |           |
|--------------------------------------|------------|-----------|
|                                      | Lapor      | Selesai   |
| (1)                                  | (2)        | (3)       |
| Martabat Presiden                    | -          | -         |
| Kejahatan Asusila                    | -          | -         |
| Pengancaman                          | -          | -         |
| Pemalsuan Surat                      | -          | -         |
| Uang Palsu                           | 1          | 1         |
| Kecelakaan Meninggal Dunia           | -          | -         |
| Kecelakaan Mengakibatkan Luka        | -          | -         |
| Informasi Transaksi Elektronik (ITE) | -          | -         |
| Fiducia                              | 1          | -         |
| Perlindungan Anak                    | 2          | 2         |
| Pergi Tanpa Pamit                    | 2          | 2         |
| Menyerobot Tanah                     | -          | -         |
| Perbankan                            | -          | -         |
| Ketertiban Umum                      | -          | -         |
| Lain-Lain                            | 7          | 7         |
| <b>Jumlah</b>                        | <b>232</b> | <b>85</b> |

Sumber : Kepolisian Negara RI Resort Kota Malang

**Tabel 4.5.1 Jumlah Keluarga menurut Klasifikasi Keluarga di Kecamatan Blimbing, 2015**

| Klasifikasi Keluarga     | Jumlah |
|--------------------------|--------|
| (1)                      | (2)    |
| 1. Pra Sejahtera         | 3 617  |
| 2. Keluarga Sejahtera    |        |
| Keluarga Sejahtera I     | 5 109  |
| Keluarga Sejahtera II    | 9 368  |
| Keluarga Sejahtera III   | 16 610 |
| Keluarga Sejahtera III + | 7 659  |

Catatan : Data Tahun 2016 Tidak Tersedia

Sumber : Dinas Pemberdayaan Perempuan, Perlindungan Anak, Pengendalian Penduduk, dan Keluarga Berencana Kota Malang

## SOSIAL

**Jumlah Tempat Pembuangan Sampah (TPS) yang  
Tabel 4.5.2 Dikelola menurut Kelurahan di Kecamatan  
Blimbing, 2016**

| Kelurahan                 | Jumlah TPS Yang Dikelola |
|---------------------------|--------------------------|
| (1)                       | (2)                      |
| Jodipan                   | 1                        |
| Polehan                   | 1                        |
| Kesatrian                 | 2                        |
| Bunulrejo                 | -                        |
| Purwantoro                | 2                        |
| Pandanwangi               | 1                        |
| Blimbing                  | 1                        |
| Purwodadi                 | -                        |
| Polowijen                 | 1                        |
| Arjosari                  | 3                        |
| Balearjosari              | 2                        |
| <b>Kecamatan Blimbing</b> | <b>14</b>                |

Sumber : Dinas Lingkungan Hidup Kota Malang

**Tabel 4.5.3** Jumlah Bencana menurut Kelurahan dan Jenis Bencana di Kecamatan Blimbing, 2016

| Nama Kelurahan            | Jenis Bencana |               |          |
|---------------------------|---------------|---------------|----------|
|                           | Tanah Longsor | Cuaca Ekstrim | Banjir   |
| (1)                       | (2)           | (3)           | (4)      |
| Jodipan                   | 1             | 1             | -        |
| Polehan                   | 1             | 2             | -        |
| Kesatrian                 | -             | -             | -        |
| Bunulrejo                 | -             | -             | -        |
| Purwantoro                | -             | 1             | -        |
| Pandanwangi               | 2             | -             | 1        |
| Blimbing                  | -             | -             | -        |
| Purwodadi                 | -             | -             | -        |
| Polowijen                 | -             | -             | -        |
| Arjosari                  | -             | -             | -        |
| Balearjosari              | 1             | -             | -        |
| <b>Kecamatan Blimbing</b> | <b>5</b>      | <b>4</b>      | <b>1</b> |

Catatan : Jumlah Bencana Gempa Bumi di Kota Malang sebanyak 1 (satu) kali, tidak dapat dirinci baik per kecamatan maupun kelurahan

Sumber : Badan Penanggulangan Bencana Daerah Kota Malang



# PERTANIAN

# 5



Tanaman Perkebunan di Kecamatan Blimbing hanya ada kelapa

Produksi 2016-->  
0,87 ton



**PENJELASAN TEKNIS**

1. Pengumpulan data Statistik Pertanian Tanaman Pangan diselenggarakan oleh Badan Pusat Statistik bekerja sama dengan Direktorat Jenderal Tanaman Pangan, Kementerian Pertanian.
2. Data pokok tanaman pangan yang dikumpulkan adalah luas panen dan produktivitas (hasil per hektar). Produksi tanaman pangan merupakan hasil perkalian antara luas panen dengan produktivitas. Jenis data tanaman pangan yang dikumpulkan mencakup padi dan palawija (jagung, kedelai, kacang tanah, ubi kayu dan ubi jalar). Pengumpulan data luas panen dilakukan setiap bulan oleh Mantri Pertanian/Kepala Cabang Dinas Kecamatan (KCD) dan dilaporkan dengan formulir Statistik Pertanian (SP). Pengumpulan data dilakukan dengan pendekatan area kecamatan di seluruh wilayah Indonesia. Pengumpulan data luas panen di tingkat kecamatan tersebut didasarkan pada hasil pengumpulan data dari seluruh desa / kelurahan di kecamatan bersangkutan.
3. Pengumpulan data produktivitas tanaman pangan dilakukan melalui Survei Ubinan dengan pendekatan rumah tangga menggunakan formulir SUB-S. Periode pengumpulan data dilakukan setiap subround (empat bulanan) dengan petugas lapangan adalah Mantri Statistik (Koordinator Statistik Kecamatan/KSK) dan KCD. Pengumpulan data produktivitas dilakukan melalui pengukuran langsung pada plot ubinan berukuran  $2\frac{1}{2}$  m x  $2\frac{1}{2}$  m. Pengumpulan data produktivitas dilakukan pada waktu panen petani.
4. Pengumpulan data luas lahan sawah dilakukan setiap tahun oleh KCD dengan menggunakan formulir SP-Lahan. Data luas lahan sawah yang dilaporkan adalah kondisi akhirtahun yang berada di wilayah administrasi kecamatan mencakup lahan yang diusahakan oleh rumah tangga, perusahaan, pemerintah, dan lain-lain.
5. Luas Panen Pada Tanaman Pangan adalah luas tanaman pangan yang dipungut hasilnya setelah tanaman tersebut cukup umur dan hasil paling sedikit 11% dari keadaan normal.



## **PERTANIAN**

6. Produksi padi mencakup padi sawah dan padi ladang. Data produksi padi dan palawija yang disajikan adalah dalam kualitas: gabah kering giling (padi), pipilan kering (jagung), biji kering (kedelai dan kacang tanah), dan umbi basah (ubi kayu dan ubi jalar).
7. Lahan Sawah adalah lahan pertanian yang berpetak-petak dan dibatasi oleh pematang (galengan), saluran untuk menahan/ menyalurkan air, yang biasanya ditanami padi sawah tanpa memandang dari mana diperolehnya atau status tanah tersebut.
8. Lahan Sawah Irigasi adalah lahan sawah yang memperoleh pengairan dari sistem irigasi, baik yang bangunan penyalur dan jaringan-jaringannya diatur dan dikuasai dinas pengairan PU maupun dikelola sendiri oleh masyarakat.
9. Lahan pertanian bukan sawah adalah semua lahan selain lahan sawah seperti lahan pekarangan, ladang/huma, tegal/kebun, lahan perkebunan, kolam, tambak, danau, rawa, dan lainnya.
10. Yang termasuk dalam lahan bukan pertanian adalah rumah, bangunan, dan halaman sekitarnya, hutan negara, rawa-rawa (yang tidak ditanami), lahan bukan pertanian lainnya (jalan, sungai, danau, lahan tandus dll), termasuk lahan pertanian bukan sawah yang tidak ditanami apapun selama lebih dari 2 tahun.
11. Luas Tanam Pada Tanaman Pangan adalah luas tanaman yang betul-betul ditanam (sebagai tanaman baru) pada bulan laporan, baik penanaman yang bersifat normal maupun penanaman yang dilakukan untuk mengganti tanaman yang dibabat/dimusnahkan karena terserang OPT atau sebab-sebab lain.

12. Luas Puso Pada Tanaman Pangan adalah luas tanaman yang mengalami kerusakan yang disebabkan oleh serangan OPT (Organisme Pengganggu Tanaman), DFI (Dampak Fenomena Iklim) dan/atau oleh sebab lainnya (gempa bumi, dll), sedemikian rupa sehingga hasilnya kurang dari 11% dari keadaan normal.
13. Survei Pertanian Hortikultura (SPH) diselenggarakan oleh Badan Pusat Statistik bekerja sama dengan Direktorat Jenderal Hortikultura, Kementerian Pertanian.
14. Kuesioner yang digunakan dalam pengumpulan data SPH mencakup:
  - SPH-SBS digunakan untuk data tanaman sayuran dan buah-buahan semusim.
  - SPH-BST digunakan untuk data tanaman buah-buahan dan sayur-sayuran tahunan.
  - SPH-TBF digunakan untuk data tanaman biofarmaka.
  - SPH-TH digunakan untuk data tanaman hias.
15. Tanaman sayuran semusim adalah tanaman sumber vitamin, garam mineral dan lain-lain yang dikonsumsi dari bagian tanaman yang berupa daun, bunga, buah, dan umbinya, yang berumur kurang dari satu tahun.
16. Tanaman buah-buahan semusim adalah tanaman sumber vitamin, garam mineral dan lain-lain yang dikonsumsi dari bagian tanaman yang berupa buah, berumur kurang dari satu tahun, tidak berbentuk pohon/rumpun tetapi menjalar dan berbatang lunak.
17. Tanaman sayuran tahunan adalah tanaman sumber vitamin, garam mineral, dan lain-lain yang dikonsumsi dari bagian tanaman yang berupa daun dan atau buah yang berumur lebih dari satu tahun.
18. Tanaman buah-buahan tahunan adalah tanaman sumber vitamin, garam mineral, dan lain-lain yang dikonsumsi dari bagian tanaman yang berupa buah dan merupakan tanaman tahunan.

## **PERTANIAN**

19. Tanaman biofarmaka adalah tanaman yang bermanfaat untuk obat-obatan, kosmetik, dan kesehatan yang dikonsumsi atau digunakan dari bagian-bagian tanaman seperti daun, batang, buah, umbi (rimpang) ataupun akar.
20. Tanaman hias adalah tanaman yang mempunyai nilai keindahan baik bentuk, daun, tajuk maupun bunganya, sering digunakan untuk penghias pekarangan dan lain sebagainya.warna.
21. Data yang dikumpulkan dalam SPH mencakup data tentang luas penanaman, luas panen (untuk buah-buahan tahunan adalah banyaknya tanaman yang menghasilkan), produksi, luas rusak, luas tanaman akhir, dan harga jual petani.
22. Luas Panen Pada Tanaman Hortikultura adalah luas tanaman sayuran, buah-buahan, biofarmaka, dan tanaman hias yang diambil hasilnya/dipanen pada periode pelaporan.
23. Luas Panen Pada Tanaman Sayuran adalah luas tanaman yang dipanen sekaligus/habis/dibongkar dan luas tanaman yang dipanen berkali-kali (lebih dari satu kali)/belum habis.
  - a. Tanaman yang dipanen sekaligus/habis/ dibongkar adalah tanaman yang sehabis panen langsung dibongkar/dicabut, terdiri dari bawang merah, bawang putih, bawang daun, kentang, kol/kubis, kembang kol, petsai/sawi, wortel, lobak, dan kacang merah.
  - b. Tanaman yang dipanen berkali-kali (lebih dari satu kali)/belum habis adalah tanaman yang pemanenannya lebih dari satu kali dan biasanya dibongkar apabila panen terakhir sudah tidak memadai lagi, terdiri dari: kacang panjang, cabe besar, cabe rawit, jamur, tomat, terung, buncis, ketimun, labu siam, kangkung, bayam, melon, semangka dan blewah.

24. Tanaman Produktif yang Menghasilkan adalah tanaman buah-buahan dan sayuran tahunan yang pada triwulan bersangkutan dipetik hasilnya (dipanen). Dengan demikian tanaman produktif yang menghasilkan tidak termasuk tanaman yang belum dipetik hasilnya karena masih muda atau sedang berbunga.

<https://malangkota.bps.go.id>



**Tabel 5.1.1 Luas Lahan Sawah Irigasi Berdasarkan Penggunaannya Di Kecamatan Blimbing, 2016**

| Penggunaan Lahan              | Luas Lahan (Ha) |
|-------------------------------|-----------------|
| (1)                           | (2)             |
| <b>1. Ditanami Padi</b>       |                 |
| - Satu Kali                   | -               |
| - Dua Kali                    | 85              |
| - Tiga kali                   | -               |
| <b>2. Tidak Ditanami Padi</b> |                 |
| - Ditanami Tanaman lainnya    | -               |
| - Tidak Ditanami Apapun       | -               |
| <b>Jumlah</b>                 | <b>85</b>       |

Sumber Dinas Pertanian dan Ketahanan Pangan Kota Malang

## PERTANIAN

Tabel 5.1.2 Luas Lahan Sawah, Lahan Pertanian Bukan Sawah dan Lahan Bukan Pertanian di Kecamatan Blimbing, 2016

| Jenis Lahan              | Luas Lahan (Ha) |              |
|--------------------------|-----------------|--------------|
|                          | 2015            | 2016         |
| (1)                      | (2)             | (3)          |
| 1. Lahan Sawah           | 87              | 85           |
| 2. Pertanian Bukan Sawah | 6               | 6            |
| 3. Bukan Pertanian       | 1 684           | 1 686        |
| <b>Total Luas Lahan</b>  | <b>1 777</b>    | <b>1 777</b> |

Sumber : Dinas Pertanian dan Ketahanan Kota Malang

**Tabel 5.1.3 Luas Lahan Sawah menurut Jenis Pengairan di Kecamatan Blimbing, 2015-2016**

| Jenis Pengairan         | Luas Lahan (Ha) |           |
|-------------------------|-----------------|-----------|
|                         | 2015            | 2016      |
| (1)                     | (2)             | (3)       |
| 1. Teknis               | 87              | 85        |
| 2. Setengah Teknis      | -               | -         |
| 3. Sederhana            | -               | -         |
| <b>Total Luas Lahan</b> | <b>87</b>       | <b>85</b> |

Sumber : Dinas Pertanian dan Ketahanan Kota Malang



## PERTANIAN

Tabel 5.1.4 Luas lahan Tegal/Kebun, Ladang/Huma, dan Sementara Tidak Diusahakan di Kecamatan Blimbing, 2015-2016

| Jenis Lahan                   | Luas Lahan (Ha) |      |
|-------------------------------|-----------------|------|
|                               | 2015            | 2016 |
| (1)                           | (2)             | (3)  |
| 1. Tegal/Kebun                | -               | -    |
| 2. Ladang/Huma                | -               | -    |
| 3. Sementara Tidak Diusahakan | -               | -    |
| <b>Total Luas Lahan</b>       | -               | -    |

Sumber : Dinas Pertanian dan Ketahanan Kota Malang

**Tabel 5.1.5 Luas Tanam dan Luas Puso Komoditas Tanaman Pangan di Kecamatan Blimbing, 2016**

| Komoditas    | Luas Tanam | Luas Puso |
|--------------|------------|-----------|
| (1)          | (2)        | (3)       |
| Padi Sawah   | 139,30     | -         |
| Padi Ladang  | -          | -         |
| Jagung       | -          | -         |
| Kedelai      | -          | -         |
| Kacang Tanah | -          | -         |
| Kacang Hijau | -          | -         |
| Ubi Kayu     | -          | -         |
| Ubi Jalar    | -          | -         |

Sumber : Dinas Pertanian dan Ketahanan Kota Malang

## PERTANIAN

Tabel 5.1.6 Luas Panen, Produksi, dan Produktivitas Komoditas Tanaman pangan di Kecamatan Blimbing, 2016

| Jenis Komoditas | Luas Panen (Ha) | Produksi (ton) | Produktivitas (ku/Ha) |
|-----------------|-----------------|----------------|-----------------------|
| (1)             | (2)             | (3)            | (4)                   |
| Padi Sawah      | 191,4           | 1 312          | 68,56                 |
| Padi Ladang     | -               | -              | -                     |
| Jagung          | -               | -              | -                     |
| Kedelai         | -               | -              | -                     |
| Kacang Tanah    | -               | -              | -                     |
| Kacang Hijau    | -               | -              | -                     |
| Ubi Kayu        | -               | -              | -                     |
| Ubi Jalar       | -               | -              | -                     |

Sumber : Dinas Pertanian dan Ketahanan Kota Malang

**Jumlah Kelembagaan Pertanian menurut Jenis**  
**Tabel 5.1.7 Kelembagaan Pertanian di Kecamatan Blimbing, 2015-2016**

| Jenis Kelembagaan                            | Jumlah |      |
|--|--------|------|
|  | 2015   | 2016 |
| (1)  | (2)    | (3)  |
| 1. Usaha Pelayanan Jasa                      | -      | 2    |
| 2. Kelompok Tani (Poktan)                    | 28     | 28   |
| 3. Gabungan Kelompok Tani (Gapoktan)         | 5      | 5    |
| 4. Koperasi Unit Desa (KUD)/Koperasi Tani    | 1      | 1    |
| 5. Kios Sarana Produksi Pertanian (Saprotan) | -      | -    |
| 6. Kelompok Penangkar Benih                  | -      | -    |
| 7. Regu Pengendali Hama                      | -      | -    |

Sumber : Dinas Pertanian dan Ketahanan Kota Malang

## PERTANIAN

**Luas Panen, Produksi dan Produktivitas Tanaman Sayuran  
Tabel 5.2.1 dan Buah-Buahan Semusim Menurut Jenis Komoditas di  
Kecamatan Blimbing, 2016**

| Komoditas      | Luas Panen<br>(Ha) | Produksi<br>(Ku) | Produktivitas<br>(Ku/Ha) |
|----------------|--------------------|------------------|--------------------------|
| (1)            | (2)                | (3)              | (4)                      |
| Bawang Daun    | -                  | -                | -                        |
| Bawang Merah   | -                  | -                | -                        |
| Bawang Putih   | -                  | -                | -                        |
| Bayam          | -                  | -                | -                        |
| Blewah         | -                  | -                | -                        |
| Buncis         | -                  | -                | -                        |
| Cabai Besar    | -                  | -                | -                        |
| Cabai Rawit    | -                  | -                | -                        |
| Jamur          | -                  | -                | -                        |
| Kacang Merah   | -                  | -                | -                        |
| Kacang Panjang | -                  | -                | -                        |
| Kangkung       | -                  | -                | -                        |
| Kembang Kol    | -                  | -                | -                        |
| Kentang        | -                  | -                | -                        |
| Ketimun        | -                  | -                | -                        |
| Kubis          | -                  | -                | -                        |
| Labu Siam      | -                  | -                | -                        |
| Lobak          | -                  | -                | -                        |
| Melon          | -                  | -                | -                        |
| Paprika        | -                  | -                | -                        |
| Petsai/Sawi    | -                  | -                | -                        |
| Semangka       | -                  | -                | -                        |
| Stroberi       | -                  | -                | -                        |
| Terung         | -                  | -                | -                        |
| Tomat          | -                  | -                | -                        |
| Wortel         | -                  | -                | -                        |

Catatan : Jamur luasan dalam satuan M dan produksi dalam satuan Kg

Sumber : Dinas Pertanian dan Ketahanan Pangan Kota Malang

**Jumlah Tanaman Menghasilkan, Produksi, dan Produktivitas,  
Tabel 5.2.2 Tanaman Buah-Buahan dan Sayuran Tahunan Dirinci Menurut  
Jenis Komoditas di Kecamatan Blimbing, 2016**

| Komoditas            | Tanaman Menghasilkan (pohon/rumpun) | Produksi (Ku) | Produktivitas (Ku/Pohon) |
|----------------------|-------------------------------------|---------------|--------------------------|
| (1)                  | (2)                                 | (3)           | (4)                      |
| Alpukat              | -                                   | -             | -                        |
| Anggur               | -                                   | -             | -                        |
| Apel                 | -                                   | -             | -                        |
| Belimbing            | 610                                 | 214           | 0,35                     |
| Duku/Langsat/Kokosan | -                                   | -             | -                        |
| Durian               | -                                   | -             | -                        |
| Jambu Air            | 210                                 | 36            | 0,17                     |
| Jambu Biji           | -                                   | -             | -                        |
| Jengkol              | -                                   | -             | -                        |
| Jeruk Besar          | -                                   | -             | -                        |
| Jeruk Siam/Keprok    | -                                   | -             | -                        |
| Mangga               | 710                                 | 213           | 0,30                     |
| Manggis              | -                                   | -             | -                        |
| Markisa/Konyal       | -                                   | -             | -                        |
| Melinjo              | -                                   | -             | -                        |
| Nangka/Cempedak      | -                                   | -             | -                        |
| Nenas                | -                                   | -             | -                        |
| Pepaya               | 510                                 | 172           | 0,34                     |
| Petai                | 11                                  | 2             | 0,18                     |
| Pisang               | 1 410                               | 281           | 0,20                     |
| Rambutan             | -                                   | -             | -                        |
| Salak                | 810                                 | 73            | 0,09                     |
| Sawo                 | 45                                  | 9             | 0,20                     |
| Sirsak               | 82                                  | 10            | 0,12                     |
| Sukun                | 45                                  | 6             | 0,13                     |

Catatan : Tanaman nanas, pisang, dan salak dalam satuan rumpun

Sumber : Dinas Pertanian dan Ketahanan Pangan Kota Malang

## PERTANIAN

Jumlah Luas Panen, Produksi, dan Produktivitas, Tanaman  
Tabel 5.2.3 Biofarmaka Menurut Jenis Komoditas di Kecamatan Blimbing,  
2016

| Komoditas     | Luas Panen<br>(M <sup>2</sup> ) | Produksi<br>(Kg) | Produktivitas<br>(M <sup>2</sup> /Kg) |
|---------------|---------------------------------|------------------|---------------------------------------|
| (1)           | (2)                             | (3)              | (4)                                   |
| Dlingo/Dringo | -                               | -                | -                                     |
| Jahe          | 13                              | 26               | 2,00                                  |
| Kapulaga      | -                               | -                | -                                     |
| Keji Beling   | -                               | -                | -                                     |
| Kencur        | -                               | -                | -                                     |
| Kunyit        | 5                               | 15               | 3,00                                  |
| Laos/Lengkuas | -                               | -                | -                                     |
| Lempuyang     | -                               | -                | -                                     |
| Lidah Buaya   | 12                              | 48               | 4,00                                  |
| Mahkota Dewa  | 2                               | 102              | 51,00                                 |
| Mengkudu/Pace | 8                               | 157              | 19,63                                 |
| Sambiloto     | 7                               | 7                | 1,00                                  |
| Temuireng     | -                               | -                | -                                     |
| Temukunci     | -                               | -                | -                                     |
| Temulawak     | -                               | -                | -                                     |

Catatan : luas panen mengkudu dan mahkota dewa dalam satuan pohon

Sumber : Dinas Pertanian dan Ketahanan Pangan Kota Malang

**Tabel 5.2.4 Luas Panen, Produksi, dan Produktivitas, Tanaman Hias Menurut Jenis Komoditas di Kecamatan Blimbing, 2016**

| Komoditas                         | Luas Panen<br>(M <sup>2</sup> ) | Satuan<br>Produksi | Produksi | Produktivitas<br>(M <sup>2</sup> ) |
|-----------------------------------|---------------------------------|--------------------|----------|------------------------------------|
| (1)                               | (2)                             | (3)                | (4)      | (5)                                |
| Adenium (Kamboja Jepang)          | 40                              | M <sup>2</sup>     | 160      | 4,00                               |
| Aglaonema                         | 66                              | M <sup>2</sup>     | 264      | 4,00                               |
| Anggrek                           | 1 852                           | M <sup>2</sup>     | 3 684    | 1,99                               |
| Anthurium Bunga                   | 175                             | M <sup>2</sup>     | 665      | 3,80                               |
| Anthurium Daun                    | 140                             | M <sup>2</sup>     | 560      | 4,00                               |
| Anyelir                           | -                               | M <sup>2</sup>     | -        | -                                  |
| Caladium                          | -                               | M <sup>2</sup>     | -        | -                                  |
| Cordyline                         | -                               | M <sup>2</sup>     | -        | -                                  |
| Diffenbachia                      | 35                              | M <sup>2</sup>     | 140      | 4,00                               |
| Dracaena                          | -                               | M <sup>2</sup>     | -        | -                                  |
| Euphorbia                         | 33                              | M <sup>2</sup>     | 132      | 4,00                               |
| Gerbera (Herbras)                 | -                               | M <sup>2</sup>     | -        | -                                  |
| Gladiol                           | -                               | M <sup>2</sup>     | -        | -                                  |
| Heliconia (Pisang-<br>Pisangan)   | -                               | M <sup>2</sup>     | -        | -                                  |
| Ixora (Soka)                      | -                               | M <sup>2</sup>     | -        | -                                  |
| Krisan                            | -                               | M <sup>2</sup>     | -        | -                                  |
| Mawar                             | 412                             | M <sup>2</sup>     | 1 648    | 4,00                               |
| Melati                            | 164                             | M <sup>2</sup>     | 206      | 1,26                               |
| Monstera                          | -                               | M <sup>2</sup>     | -        | -                                  |
| Pakis                             | -                               | M <sup>2</sup>     | -        | -                                  |
| Palem                             | 1 641                           | Pohon              | 1 641    | 1,00                               |
| Phylodendron                      | 50                              | M <sup>2</sup>     | 200      | 4,00                               |
| Sansevieria (Pedang-<br>Pedangan) | 155                             | M <sup>2</sup>     | 620      | 4,00                               |
| Sedap Malam                       | -                               | M <sup>2</sup>     | -        | -                                  |

Catatan : Luas panen tanaman palem dalam satuan pohon

Sumber : Dinas Pertanian dan Ketahanan Pangan Kota Malang



## PERTANIAN

**Tabel 5.3.1 Luas Tanaman dan Produksi Tanaman Perkebunan di Kecamatan Blimbing, 2016**

| Jenis Komoditas | Luas Tanaman (Ha) | Produksi (ton) |
|-----------------|-------------------|----------------|
| (1)             | (2)               | (3)            |
| Karet           | -                 | -              |
| Kelapa          | 11                | 0,87           |
| Kelapa Sawit    | -                 | -              |
| Kopi            | -                 | -              |
| Lada            | -                 | -              |
| Kakao           | -                 | -              |
| Lainnya         | -                 | -              |

Sumber : Dinas Pertanian dan Ketahanan Kota Malang

**Tabel 5.4.1 Populasi Ternak Menurut Jenis Ternak di Kecamatan Blimbing, 2016**

| <b>Jenis Ternak</b> | <b>Populasi Ternak</b> |
|---------------------|------------------------|
| <b>(1)</b>          | <b>(2)</b>             |
| Sapi Perah          | 45                     |
| Sapi Potong         | 556                    |
| Kerbau              | 9                      |
| Kuda                | 10                     |
| Kambing             | 94                     |
| Domba               | 84                     |
| Babi                | -                      |
| Kelinci             | 186                    |

Sumber : Dinas Pertanian dan Ketahanan Kota Malang

## PERTANIAN

**Tabel 5.4.2** Populasi Unggas Menurut Jenis Unggas di Kecamatan Blimbing, 2016

| Jenis Unggas  | Populasi Unggas |
|---------------|-----------------|
| (1)           | (2)             |
| Ayam Kampung  | 10 520          |
| Ayam Petelur  | -               |
| Ayam Pedaging | -               |
| Itik          | 2 550           |
| Itik Manila   | 130             |
| Puyuh         | 2 000           |
| Merpati       | 120             |

Sumber : Dinas Pertanian dan Ketahanan Kota Malang

**Tabel 5.4.3 Jumlah Ternak Yang Dipotong Menurut Jenis Ternak di Kecamatan Blimbing, 2016**

| Jenis Ternak | Jumlah Ternak Yang Dipotong<br>(ekor) |
|--------------|---------------------------------------|
| (1)          | (2)                                   |
| Sapi Potong  | 246                                   |
| Sapi Perah   | -                                     |
| Kerbau       | -                                     |
| Kuda         | -                                     |
| Kambing      | 1 669                                 |
| Domba        | 248                                   |
| Babi         | -                                     |

Sumber : Dinas Pertanian dan Ketahanan Kota Malang

## PERTANIAN

Tabel 5.4.4 Jumlah Unggas Yang Dipotong Menurut Jenis Unggas di Kecamatan Blimbing, 2016

| Jenis Unggas  | Jumlah Unggas Yang Dipotong (ekor) |
|---------------|------------------------------------|
| (1)           | (2)                                |
| Ayam Buras    | 145 413                            |
| Ayam Petelur  | 4 210                              |
| Ayam Pedaging | 2 411 118                          |
| Itik          | 6 575                              |
| Itik Manila   | 540                                |

Sumber : Dinas Pertanian dan Ketahanan Kota Malang

**Tabel 5.4.5** Produksi Daging Ternak/Unggas (ton) menurut Jenis Ternak/Unggas di Kecamatan Blimbing, 2016

| Jenis Ternak/Unggas | Produksi Daging (ton) |
|---------------------|-----------------------|
| (1)                 | (2)                   |
| Sapi                | 62,93                 |
| Kerbau              | -                     |
| Kambing             | 116,28                |
| Domba               | 4,93                  |
| Babi                | -                     |
| Ayam Buras          | 100,22                |
| Ayam Petelur        | 5,68                  |
| Ayam Pedaging       | 4 701,68              |
| Itik                | 6,64                  |
| Itik Manila         | 0,60                  |

Sumber : Dinas Pertanian dan Ketahanan Kota Malang

## PERTANIAN

Tabel 5.4.6 Produksi Telur menurut Jenis Unggas di Kecamatan Blimbing, 2016

| Jenis Unggas | Produksi Telur (ton) |
|--------------|----------------------|
| (1)          | (2)                  |
| Ayam Buras   | 5,33                 |
| Ayam Petelur | -                    |
| Itik         | 16,73                |
| Itik Manila  | 0,18                 |
| Puyuh        | 2,40                 |

Sumber : Dinas Pertanian dan Ketahanan Kota Malang

**Jumlah Rumah Tangga Perikanan Budidaya**  
**Tabel 5.5.1 menurut Jenis Budidaya di Kecamatan Blimbing,**  
**2016**

| <b>Jenis Budidaya</b> | <b>Jumlah Rumah Tangga</b> |
|-----------------------|----------------------------|
| <b>(1)</b>            | <b>(2)</b>                 |
| Budidaya Laut         | -                          |
| Tambak                | -                          |
| Kolam                 | 76                         |
| Keramba               | -                          |
| Jaring Apung          | -                          |
| Sawah                 | -                          |

Sumber : Dinas Pertanian dan Ketahanan Kota Malang



## **PERTANIAN**

**Tabel 5.5.2** Populasi Ikan menurut jenis Ikan di Kecamatan Blimbing, 2016

| <b>Jenis Ikan</b> |                                    | <b>Populasi Ikan (ekor)</b> |
|-------------------|------------------------------------|-----------------------------|
|                   | <b>(1)</b>                         | <b>(2)</b>                  |
| <b>1</b>          | <b>Budidaya Ikan Dalam Kolam</b>   |                             |
| -                 | Ikan Nila                          | 2 800                       |
| -                 | Ikan Tombro                        | -                           |
| -                 | Ikan Gurame                        | -                           |
| -                 | Ikan Lele                          | 312 600                     |
| <b>2</b>          | <b>Budidaya Ikan Dalam Karamba</b> |                             |
| -                 | Ikan Nila                          | -                           |
| -                 | Ikan Tombro                        | -                           |
| -                 | Ikan Gurame                        | -                           |
| -                 | Ikan Lele                          | -                           |

Sumber : Dinas Pertanian dan Ketahanan Kota Malang

Tabel 5.5.3 Produksi Ikan menurut jenis Ikan di Kecamatan Blimbing, 2016

| Jenis Ikan |                                    | Produksi Ikan (kg) |
|------------|------------------------------------|--------------------|
| (1)        |                                    | (2)                |
| <b>1</b>   | <b>Budidaya Ikan Dalam Kolam</b>   |                    |
| -          | Ikan Nila                          | 727                |
| -          | Ikan Tombro                        | -                  |
| -          | Ikan Gurame                        | 40                 |
| -          | Ikan Lele                          | 36 977             |
| <b>2</b>   | <b>Budidaya Ikan Dalam Karamba</b> |                    |
| -          | Ikan Nila                          | -                  |
| -          | Ikan Tombro                        | -                  |
| -          | Ikan Gurame                        | -                  |
| -          | Ikan Lele                          | -                  |

Sumber : Dinas Pertanian dan Ketahanan Kota Malang



# ENERGI 6



**Jumlah Air  
Yang  
Disalurkan  
Tahun 2016  
sebanyak  
5.851.537 M<sup>3</sup>**



**Jumlah  
Pelanggan Air  
tahun 2016  
sebanyak  
29.905**



**PENJELASAN TEKNIS**

1. Listrik merupakan kebutuhan utama bagi wilayah yang perekonomiannya sedang tumbuh, meningkatnya kebutuhan pasokan energi listrik bagi masyarakat akan terus diupayakan oleh pemerintah dapat tersedia. Perusahaan Listrik Negara (PLN) adalah sebuah BUMN yang mengurus semua aspek kelistrikan yang ada di Indonesia.
2. Air merupakan sumber daya yang sangat diperlukan oleh makhluk hidup baik untuk memenuhi kebutuhannya maupun menopang hidupnya secara alami. Kegunaan air yang bersifat universal atau menyeluruh dari setiap aspek kehidupan menjadi semakin berharganya air baik dilihat dari segi kuantitas maupun kualitasnya. Tentu saja hal ini menjadi perhatian yang sangat penting karena keberadaan air yang bisa dimanfaatkan terbatas, sedangkan kebutuhan manusia tidak terbatas sehingga perlu suatu pengelolaan yang baik agar air dapat dimanfaatkan secara lestari. Perusahaan Daerah Air Minum (PDAM) adalah salah satu unit usaha milik daerah yang bergerak dalam distribusi air bersih bagi masyarakat umum. PDAM terdapat di setiap provinsi, kabupaten dan Kotamadya di seluruh Indonesia. PDAM diawasi dan di monitor oleh aparat eksekutif maupun legislatif daerah.



**Tabel 6.1.1 Jumlah Pelanggan Air PDAM menurut Kelurahan di Kecamatan Blimbing, 2016**

| Jenis Pelanggan Air | Jumlah Pelanggan | Jumlah Air Yang Disalurkan (m <sup>3</sup> ) | Nilai (Rp)            |
|---------------------|------------------|--|-----------------------|
| (1)                 | (2)              | (3)  | (4)                   |
| Sosial              | 426              | 223 498                                      | 479 887 400           |
| Rumah Tangga        | 28 584           | 5 412 978                                    | 22 432 909 400        |
| Instansi Pemerintah | 42               | 39 493                                       | 373 334 700           |
| Niaga               | 842              | 134 649                                      | 1 613 255 600         |
| Industri            | 6                | 3 184  | 58 750 500            |
| Khusus              | 5                | 37 735                                       | 356 956 000           |
| <b>Jumlah</b>       | <b>29 905</b>    | <b>5 851 537</b>                             | <b>25 315 093 600</b> |

Sumber : PD Air Minum Kota Malang



## ENERGI

**Tabel 6.1.2** Jumlah Pelanggan Air PDAM menurut Kelurahan di Kecamatan Blimbing, 2016

| Nama Kelurahan            | Jumlah Pelanggan Air |
|---------------------------|----------------------|
| (1)                       | (2)                  |
| Jodipan                   | 1 924                |
| Polehan                   | 3 097                |
| Kesatrian                 | 1 257                |
| Bunulrejo                 | 3 862                |
| Purwantoro                | 5 969                |
| Pandanwangi               | 4 315                |
| Blimbing                  | 937                  |
| Purwodadi                 | 3 775                |
| Polowijen                 | 1 659                |
| Arjosari                  | 2 417                |
| Balearjosari              | 693                  |
| <b>Kecamatan Blimbing</b> | <b>29 905</b>        |

Sumber : PD Air Minum Kota Malang

**Tabel 6.1.3 Jumlah Pelanggan Listrik di Kecamatan Blimbing, 2011-2015**

| <b>Tahun</b> | <b>Jumlah Pelanggan Listrik</b> |
|--------------|---------------------------------|
| <b>(1)</b>   | <b>(2)</b>                      |
| 2011         | 44 225                          |
| 2012         | 44 871                          |
| 2013         | 48 381                          |
| 2014         | 49 665                          |
| 2015         | 88 501                          |

Sumber : PT PLN (Persero) Cabang Malang



# PERDAGANGAN

7



**Jumlah pasar tahun  
2015 sebanyak 2 unit**

**Jumlah koperasi  
tahun 2015 sebanyak  
199 unit**





### PENJELASAN TEKNIS

1. Koperasi adalah badan usaha yang mengorganisir pemanfaatan dan pendayagunaan sumber daya ekonomi para anggotanya atas dasar prinsip prinsip koperasi dan kaidah usaha ekonomi untuk meningkatkan taraf hidup anggota pada khususnya dan masyarakat daerah kerja pada umumnya.
2. Koperasi Simpan Pinjam (KSP) adalah koperasi yang memiliki usaha tunggal yaitu menampung simpanan anggota dan melayani peminjaman. Anggota yang menabung (menyimpan) akan mendapatkan imbalan jasa dan bagi peminjam dikenakan jasa.
3. Koperasi serba usaha (KSU) adalah koperasi yang bidang usahanya bermacam-macam misalnya unit usaha simpan pinjam, unit pertokoan untuk melayani kebutuhan sehari-hari anggota juga masyarakat.
4. Koperasi pegawai republik indonesia ini beranggotakan para pegawai negeri, sebelum KPRI koperasi ini bernama Koperasi Pegawai Negeri (KPN). KPRI bertujuan terutama meningkatkan kesejahteraan para pegawai negeri (anggota). KPRI dapat didirikan di lingkup departemen atau instansi.
5. Menurut Perda Kota Malang No 12 Tahun 2004 Bab 6 Pasal 10 ayat 1 (satu) bahwa pasar dapat diklasifikasikan sesuai dengan kelengkapan sarana dan prasarana bangunan pasar, jumlah tempat berjualan, lokasi pasar, dan syarat syarat lainnya yang ditentukan Kepala Daerah. Klasifikasi pasar yang dimaksud pada ayat 1 meliputi pasar kelas I, pasar kelas II, pasar kelas III, pasar kelas IV, dan pasar kelas V.

## PERDAGANGAN

6. Pasar adalah tempat bertemunya penjual dan pembeli untuk melakukan transaksi jual beli barang atau jasa. Pasar memiliki sekurang-kurangnya 3 (tiga) fungsi utama yaitu fungsi distribusi, fungsi pembentukan harga, dan fungsi promosi. Sebagai fungsi distribusi pasar berperan sebagai penyalur barang dan jasa dari produsen ke konsumen melalui transaksi jual beli. Sebagai pembentukan harga di pasar, penjual yang melakukan permintaan atas barang yang dibutuhkan. Sebagai fungsi promosi, pasar dapat digunakan untuk memperkenalkan produk baru dari produsen kepada calon konsumennya.

Tabel 7.1 Jumlah Pasar menurut Kelas di Kecamatan Blimbing, 2015

| Kelas Pasar   | Jumlah Pasar |
|---------------|--------------|
| (1)           | (2)          |
| I             | 2            |
| II            | -            |
| III           | -            |
| IV            | -            |
| V             | -            |
| <b>Jumlah</b> | <b>2</b>     |

Catatan : Data Tahun 2016 Belum Tersedia

Sumber : Dinas Perdagangan Kota Malang



## PERDAGANGAN

Tabel 7.2 Jumlah Unit dan Pedagang menurut Jenis Tempat Berjualan di Pasar di Kecamatan Blimbing, 2015

| Tempat Jualan      | Jumlah Tempat Usaha/Pedagang |
|--------------------|------------------------------|
| (1)                | (2)                          |
| <b>1 Bedak</b>     |                              |
| - Unik             | 218                          |
| - Pedagang         | 152                          |
| <b>2 Los/Emper</b> |                              |
| - Unit             | 2464                         |
| - Pedagang         | 2027                         |
| <b>3 PKL</b>       | 21                           |

Catatan : Data Tahun 2016 Belum Tersedia

Sumber : Dinas Pertanian dan Ketahanan Kota Malang

**Tabel 7.3** Jumlah Unit dan Pedagang menurut Jenis Pasar di Kecamatan Blimbing, 2015

| Pasar          | Bedak      |            | Los/Emper    |              | PKL       |
|----------------|------------|------------|--------------|--------------|-----------|
|                | Unit       | Pedagang   | Unit         | Pedagang     |           |
| (1)            | (2)        | (3)        | (4)          | (5)          | (6)       |
| Pasar Blimbing | 116        | 103        | 2 134        | 1 804        | -         |
| Pasar Bunul    | 102        | 49         | 330          | 223          | 21        |
| <b>Jumlah</b>  | <b>218</b> | <b>152</b> | <b>2 464</b> | <b>2 027</b> | <b>21</b> |

Catatan : Data Tahun 2016 Belum Tersedia

Sumber : Dinas Perdagangan Kota Malang

## PERDAGANGAN

**Tabel 7.4** Jumlah Koperasi menurut Jenis Koperasi di Kecamatan Blimbing, 2015

| Jenis Koperasi | Jumlah Koperasi |
|----------------|-----------------|
| (1)            | (2)             |
| KUD            | 1               |
| KPRI           | 14              |
| Kopkar         | 21              |
| KSU            | 91              |
| KSP            | 16              |
| Kopwan         | 12              |
| Lainnya        | 44              |
| <b>Jumlah</b>  | <b>199</b>      |

Catatan : Data Tahun 2016 Belum Tersedia

Sumber : Dinas Koperasi dan Usaha Kecil Menengah Kota Malang

# HOTEL 8

- Jumlah hotel tahun 2016 sebanyak 16 unit
- Jumlah kamar sebanyak 1.075



- Jumlah restoran tahun 2016 sebanyak 27 unit
- Jumlah rumah makan sebanyak 74 unit





### PENJELASAN TEKNIS

1. Fungsi dan peranan hotel dalam perekonomian sangat diakui dewasa ini mengingat keberadaan hotel yang dapat memberikan efek penting bagi perkembangan daerah. Perlu kita ketahui bersama bahwa selain sebagai bentuk jasa pemenuhan kebutuhan akomodasi wisata di suatu daerah juga memiliki peranan yang cukup signifikan dalam perekonomian daerah setempat yaitu sebuah hotel dapat menampung tenaga kerja dalam jumlah banyak. Belum lagi dengan adanya hotel berpengaruh pada peningkatan nilai tanah dan mampu merangsang geliat bisnis di sekitar area hotel oleh para warga lokal.
2. Berdasarkan keputusan Menteri Parpostel No KM 94/HK103/MPPT 1987 hotel adalah salah satu jenis akomodasi yang mempergunakan sebagian atau keseluruhan bagian untuk jasa pelayanan penginapan, penyedia makanan dan minuman serta jasa lainnya bagi masyarakat umum yang dikelola secara komersil.
3. Hotel Bintang adalah hotel yang telah memenuhi persyaratan yang telah ditentukan seperti persyaratan fisik, bentuk pelayanan yang diberikan, kualifikasi tenaga kerja, jumlah kamar dan lainnya.
4. Menurut keputusan Direktorat Jenderal Pariwisata, Pos, dan Telekomunikasi No 22/U/VI/1978 tanggal 12 Juni 1978 klasifikasi hotel dibedakan dengan menggunakan simbol bintang antara 1-5. Semakin banyak bintang yang dimiliki oleh hotel, semakin berkualitas hotel tersebut. Penilaian dilakukan setiap 3 tahun sekali dengan tatacara serta penetaannya dilakukan oleh Direktorat Jenderal Pariwisata.
5. Suatu tempat dikategorikan sebagai restoran kalau punya aturan dan standar tertentu. Misalnya standar kualitas menu, standar pelayanan, standar penampilan karyawan. Selain itu suatu restoran juga dikelola oleh system manajemen professional artinya ada bagan struktur kerja yang jelas seperti manajer, pengawas, dan pelayan. Menu di restoran juga lebih spesifik atau biasanya focus pada menu tertentu.

## HOTEL

6. Rumah makan tidak punya system manajemen dan aturan aturan baku yang mengikat, biasanya operasional rumah makan lebih luwes, nggak ada aturan dan struktur manajemen yang kaku pada rumah makan.

<https://malangkota.bps.go.id>

**Tabel 8.1.1 Jumlah Hotel dan Kamar menurut Jenis Hotel di Kecamatan Blimbing, 2016**

| Jenis Hotel           | Jumlah |
|-----------------------|--------|
| (1)                   | (2)    |
| Bintang               |        |
| Jumlah Hotel          | 4      |
| Jumlah Kamar          | 678    |
| Non Bintang           |        |
| Jumlah Hotel          | 12     |
| Jumlah Kamar          | 397    |
| Bintang + Non Bintang |        |
| Jumlah Hotel          | 16     |
| Jumlah Kamar          | 1075   |

Sumber : Dinas Kebudayaan dan Pariwisata Kota Malang



**Tabel 8.1.2 Jumlah Restoran dan Rumah Makan di Kecamatan Blimbing, 2016**

| <b>Uraian</b>          | <b>Jumlah</b> |
|------------------------|---------------|
| <b>(1)</b>             | <b>(2)</b>    |
| Restoran               | 27            |
| Rumah Makan            | 74            |
| Rumah Makan + Restoran | 101           |

Sumber : Dinas Kebudayaan dan Pariwisata Kota Malang

# TRANSPORTASI

# 9

Jumlah Kendaraan  
2016



101.541  
unit

21.098  
unit



4.445  
unit



137  
unit



### TRANSPORTASI

1. Sistem transportasi dan infrastruktur jalan raya merupakan salah satu alat terpenting untuk mencapai standar kehidupan yang tinggi, sebaliknya meningkatnya jumlah kendaraan bermotor akan berdampak pada kemacetan lalu lintas dan pencemaran udara serta kebisingan.
2. Untuk memenuhi permintaan kebutuhan terhadap transportasi yang senantiasa meningkat sejalan dengan pertumbuhan penduduk dan pertumbuhan ekonomi diperlukan pengaturan serta sarana yang mendukung transportasi yang efisien, aman, dan lancar serta berwawasan lingkungan.
3. Kendaraan bermotor adalah setiap kendaraan yang digerakkan oleh peralatan teknik yang ada pada kendaraan tersebut, biasanya digunakan untuk angkutan oaring diatas jalan raya selain kendaraan yang berjalan diatas rel. Kendaraan bermotor yang dicatat adalah semua jenis kendaraan kecuali kendaraan bermotor TNI/Polri dan Korps Diplomatik.
4. Mobil penumpang adalah kendaraan bermotor yang dilengkapi dengan tempat duduk untuk sebanyak-banyaknya delapan orang, tidak termasuk tempat duduk untuk pengemudi, baik dilengkapi atau tidak dilengkapi bagasi.
5. Mobil bus adalah setiap kendaraan bermotor yang dilengkapi dengan tempat duduk untuk lebih dari delapan orang, tidak termasuk tempat duduk untuk pengemudi, baik dilengkapi atau tidak dilengkapi bagasi.
6. Mobil truk adalah setiap kendaraan bermotor yang digunakan untuk angkutan barang, selain mobil penumpang, mobil bis dan kendaraan bermotor roda dua.

## TRANSPORTASI

7. Sepeda motor adalah kendaraan beroda dua yang digerakkan oleh sebuah mesin. Letak kedua roda sebaris lurus dan pada kecepatan tinggi sepeda motor tetap stabil disebabkan oleh gaya giroskopik. Sedangkan pada kecepatan rendah, kestabilan atau keseimbangan sepeda motor bergantung kepada pengaturan setang oleh pengendara. Penggunaan sepeda motor di Indonesia sangat populer karena harganya yang relatif murah, terjangkau untuk sebagian besar kalangan dan penggunaan bahan bakarnya serta biaya operasionalnya cukup hemat.

**Tabel 9.1.1 Jumlah Kendaraan Menurut Jenis Kendaraan di Kecamatan Blimbing, 2016**

| Jenis Kendaraan | Jumlah         |
|-----------------|----------------|
| (1)             | (2)            |
| Mobil Penumpang | 21 098         |
| Bus             | 137            |
| Truk            | 4 445          |
| Sepeda Motor    | 101 541        |
| <b>Jumlah</b>   | <b>127 221</b> |

Sumber : UPT Badan Pendapatan Daerah Malang Kota

## TRANSPORTASI

Tabel 9.1.2 Panjang Jalan menurut Status Jalan di Kecamatan Blimbing, 2016

| Status Jalan   | Panjang Jalan (km) |
|----------------|--------------------|
| (1)            | (2)                |
| Jalan Negara   | 4,87               |
| Jalan Provinsi | 3,60               |
| Jalan Kota     | 272,25             |

Sumber : Dinas Pekerjaan Umum dan Penataan Ruang Kota Malang





# **DATA**

**--MENCERDASKAN BANGSA--**



**BADAN PUSAT STATISTIK KOTA MALANG**

Jl. Raya Janti Barat No 47 Malang

Telp. (0341) 801164, Fax. (0341) 805871

Email: [bps3573@bps.go.id](mailto:bps3573@bps.go.id)

Website: <http://malangkota.bps.go.id>